7 СЕМЕРОЧКА
БЕСПЛАТНАЯ ЕЖЕНЕДЕЛЬНАЯ ГАЗЕТА
8 октября 2020 г. / № 38 (284) / 16+

## В Воронеже начался суд над водителем, устроившим смертельное ДТП на Московском проспекте

# КАКАЯ ЖЕСТЬ...

2

СоцКомВклад
ОСНОВАН В 2006 ГОДУ
до 10% годовых
вложения застрахованы на сумму до 1 400 000 руб.
Вложения застрахованы
Система Страхования Вложений
каждому клиенту ЦЕННЫЕ ПОДАРКИ!
• денежные переводы • оплата коммунальных платежей • оформление ОСАГО, КАСКО
Данные условия доступны для членов потребительского кооператива. Членами кооператива могут стать юридические и физические лица (граждане России старше 18 лет). Чтобы стать пайщиком, нужно заполнить заявление. Подробности на сайте ПК «СоцКомВклад». ИНН 9701154492 / ОГРН 1207700052416. Подробности и дополнительную информацию можно получить в офисе или по телефону. Не является публичной офертой. Реклама.
8 800 700 55 44 (звонок по России бесплатный)
8 (473) 206 64 00 www.соцкомвклад.рф
ул. 20 лет Октября, д. 80
ул. Кольцовская, д. 2 (открытие 26 октября)

## ИНФОГРАФИКА

### ЕСЛИ ВЫ ЗНАЕТЕ КЛАССНОГО РУКОВОДИТЕЛЯ ВАШЕГО РЕБЕНКА / ДЕТЕЙ, КАК ВЫ МОЖЕТЕ ОЦЕНИТЬ ОБЩЕНИЕ С НИМ?*

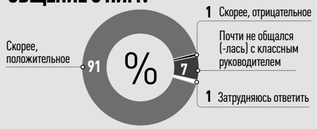


*Опрос «ВЦИОМ-Спутник» проведен 28 сентября 2020 года.
О чем спрашивали воронежские родители главу областного департамента образования Олега Мосолова — читайте на **с. 19.**

## ЦИФРА

**37,4 ТЫС. РУБЛЕЙ**

составил уровень среднемесячных чистых зарплат в первом полугодии 2020-го в Воронеже. По этому показателю Воронеж занял 47-ю строчку среди российских городов. По итогам аналогичного периода 2019-го столица Черноземья была на 55-м месте. Лидерами рейтинга стала Москва (103,1 тыс. рублей), Южно-Сахалинск (97,4 тыс.), Салехард (94,9 тыс.), Сургут (77 тыс.) и Ханты-Мансийск (75,4 тыс.). На полярной стороне рейтинга: Шахты (28,5 тыс.), Махачкала (29,8 тыс.) и Элиста (29,9 тыс.).

## СУД И ДЕЛО

### НА МУЖЧИНУ, ИЗБИВШЕГО ДВУХЛЕТНЕГО РЕБЕНКА, ЗАВЕЛИ УГОЛОВНОЕ ДЕЛО

**Уголовное дело по п. «г» ч. 2 ст. 117 УК РФ (истязание заведомо несовершеннолетнего) возбуждено в Воронеже в отношении 30-летнего мужчины, избившего двухлетнего ребенка во дворе дома в переулке Ольховом. Об этом сообщила пресс-служба регионального СУ СК 7 октября.**

Мать оставила малыша наедине с отчимом 6 октября. Находясь возле подъезда дома, мужчина не менее двух раз ударил ребенка, а после стукнул головой о лавочку. Воронежец пребывал в состоянии алкогольного опьянения. На видео, опубликованном накануне, видно, что у него нарушена координация движений.

Следователи уже установили, что мужчина не в первый раз поднял руку на малыша, выяснив, что с 17 июля по 6 октября он неоднократно причинял физические и психические страдания несовершеннолетнему сыну его супруги. Сейчас подозреваемый задержан. В ближайшее время решится вопрос о мере пресечения. Мальчику оказана необходимая медпомощь. Дело находится на контроле у прокуратуры Левобережного района.

Редакция ждет ваших звонков, SMS и писем о проблемах, событиях и новостях.
Телефон 8-929-011-25-55,
e-mail: v-kurier7@mail.ru
ИЩИТЕ НАС В СОЦСЕТЯХ:

## ПРАЗДНИК

# СКАЗКА К НАМ ПРИХОДИТ

**ГЛАВНУЮ ПЛОЩАДЬ ВОРОНЕЖА ОФОРМЯТ НА НОВЫЙ ГОД ПО МОТИВАМ СОВЕТСКОГО МУЛЬТФИЛЬМА**

**Главную площадь Воронежа в новогодние праздники украсят по мотивам сказки Ганса Христиана Андерсена «Снежная королева». Архитекторы выбрали за основу образы из трех эпизодов советского рисованного мультфильма 1957 года. Об этом сообщили в пресс-службе мэрии 5 октября.**

— В прошлом году мы получили большое количество положительных отзывов об оформлении площади Ленина. В этом году, если позволит эпидемиологическая ситуация, тоже состоятся массовые мероприятия. Новогодние праздники мы планируем проводить по мотивам сказки «Снежная королева». Будут добавлены новые конструкции, созданы тематические фотозоны. Но большое количество элементов, световые конструкции используем повторно, — рассказал мэр Воронежа Вадим Кстенин.

Управление главного архитектора доработало прошлогоднюю концепцию так, что потребуется обновить только тематическую часть площадки и заменить цифру на входной группе. Рядом со входом, напротив Театра оперы и балета, разместится «Сказочный город» — родина Кая и Герды. Их дома соединит мост, который смогут оценить воронежские ребята. «Сани Снежной королевы» расположатся возле катка — атмосферу будут создавать олени и льдины со световыми пиктограммами. Оригинальной фотозоной с переливающимися кристаллами и сказочным троном станет «Дворец Снежной королевы». Также площадь Ленина украсят десятками хвойных растений. Ранее созданные объекты впишут в обновленную концепцию.

В скором времени должна начаться процедура выбора подрядчика для украшения площади. В мэрии обратили внимание горожан: если ситуация с коронавирусом не позволит проводить массовые мероприятия, то муниципалитет примет ключевое решение — либо бюджетные деньги в 2020 году не потратят, либо созданные конструкции и элементы отложат до следующего Нового года.

## АВАРИЯ

### ВИНОВНИКУ ДТП С ДВУМЯ ЖЕРТВАМИ ПРОДЛИЛИ АРЕСТ

**В суде Центрального района 7 октября продлили срок задержания подозреваемого по делу о ДТП на Московском проспекте с двумя погибшими девушками. Следствие настаивает на отправлении 30-летнего воронежца в СИЗО, защита — на домашнем аресте. Судья Светлана Александрова не смогла определиться и взяла тайм-аут еще на 72 часа.**

Авария произошла около 22.20 воскресенья, 4 октября. Воронежец на Toyota Crown с абхазскими номерами, двигаясь вблизи дома №119 по Московскому проспекту, врезался в группу из пяти стоящих на проезжей части автомобилей, которые до этого попали в незначительную аварию.

В результате ДТП погибли две 22-летние девушки, сидевшие в Lifan Smily: одна — на месте, другая — в больнице. Водителя KIA, 27-летнего жителя Острогожского района, управлявшего ВАЗ-2112 38-летнего жителя Липецкой области и 47-летнего пассажира отечественной легковушки доставили в медучреждение с травмами. Видео с места аварии попало в Сеть.

Общественность возмутило то, что после ДТП предполагаемый виновник в присутствии двух свидетелей отказался проходить экспертизу на алкоголь, а потом якобы сбежал из больницы, чтобы не дышать в трубочку. Хотя на процессе судья Александрова заявила, что мужчина не сбежал, а был отпущен сотрудниками медучреждения и оставался на связи со следователями.

Следствие настаивает на помещении мужчины в СИЗО на время разбирательства из-за тяжести преступления и риска того, что воронежец может скрыться и угрожать свидетелям. Адвокаты подозреваемого заявили, что у их клиента тяжелое заболевание сердца, раньше он не имел проблем с законом, поэтому стоит ограничиться домашним арестом. Следующее заседание назначено на 9 октября. Мужчине грозит до 7 лет лишения свободы.

## ДОРОГИ

### МАРШРУТКИ ПО ВИАДУКУ НА 9 ЯНВАРЯ ПУСТЯТ РАНЬШЕ, ЧЕМ ОЖИДАЛОСЬ

**Движение городского пассажирского транспорта по путепроводу на улице 9 Января возобновилось уже 3 октября. По прежнему пути следования вновь поедут маршрутки №54, 59А, 61 и 64А, рассказали в пресс-службе мэрии.**

— Запуск общественного транспорта после открытия движения по путепроводу специально осуществляется в выходные дни. Так у пассажиров и автолюбителей есть возможность до наступления будних дней привыкнуть к возобновлению работы маршрутов по обычной схеме, — пояснили в городском управлении транспорта.

Также в мэрии обратили внимание горожан на схему движения маршрутки №57В. Она проследует с улицы Донбасской через путепровод по улице 9 Января с разворотом на перекрестке с проспектом Труда. Далее — вновь через путепровод, по улицам Свободы, Пеше-Стрелецкой и по обычному маршруту. В обратном направлении с Пеше-Стрелецкой маршрутки поедут по улицам Свободы, Пирогова, 9 Января, Донбасской, а после — по обычному пути следования.

Троллейбус №17 пустят только после полного завершения работ на путепроводе.

ПОДГОТОВИЛИ: **Денис ДАНИЛОВ, Андрей КОРОЛЕВ, Светлана ТАРАСОВА // РИА «Воронеж»** (ФОТО)



## ПАВЛОВСК

# В ПЫЛУ ЖАРА

Губернатор Воронежской области Александр Гусев подписал постановление об ограничении посещения лесов и въезда в них, а также объявил в регионе режим ЧС, чтобы оперативно выделить деньги пострадавшим в масштабных пожарах. С 4 по 25 октября в лесные массивы запретят въезжать всем, кроме участвующих в тушении пожаров. Как Воронежская область справлялась с внезапным ЧП — в материале «Семерочки».

**КАК ВОРОНЕЖСКАЯ ОБЛАСТЬ ПЕРЕЖИЛА КРУПНЕЙШИЕ С 2010 ГОДА ПОЖАРЫ**

### Какой ущерб нанесли пожары

В период с 30 сентября по 4 октября 2020 года в восьми районах области были зафиксированы масштабные пожары общей площадью почти 800 га. Больше всего людей пострадало в павловском селе Николаевка, где огонь уничтожил 50 строений. А в соседнем с Николаевкой селе Русская Буйловка 1 октября загорелась трава. Из-за сильного ветра была угроза распространения огня на жилые дома. Возгорание тушили около 40 минут. В результате пожара выгорел склон площадью около 1 га.

### Что выяснили следователи

После пожара Следственный комитет по Воронежской области возбудил уголовное дело по ч. 1 ст. 293 УК РФ (халатность, повлекшая причинение крупного ущерба). Следователи проверят работу местных органов самоуправления в области пожарной безопасности. Они выяснят причины и условия, которые привели к пожарам. 5 октября с потерпевшими встретился руководитель следственного управления Следственного комитета РФ по Воронежской области Кирилл Левит и сообщил, что все пострадавшие в пожаре признаны потерпевшими в деле о халатности.

О причинах масштабных пожаров и особенностях их тушения рассказал начальник ГУ МЧС по Воронежской области Александр Кошель:

— На протяжении нескольких месяцев не было осадков, плюс сильный ветер. При усилении ветра свыше 20 м/сек любой пожар, чем бы он ни был вызван, распространяется очень быстро. Особенно с учетом того, что у нас есть леса, преимущественно хвойные, которые способны вспыхивать как порох. Огонь в таких условиях распространяется моментально.

### Какую помощь окажут погорельцам

Напомним, что 30 сентября из-за сильного ветра, повалившего дерево на ЛЭП и спровоцировавшего возгорание, возник крупный пожар в Николаевке. Сначала загорелся сосновый лес, затем дома. Также огненная стихия уничтожила зерноток и постройки местного сельхозпредприятия. Погибших, к счастью, нет. Часть жителей уехали сами, других эвакуировали в соседнюю Русскую Буйловку.

На следующий день Александр Гусев встретился с погорельцами. В беседе с пострадавшими он заявил, что погорельцам построят капитальные, благоустроенные дома из расчета 32 кв. м на члена семьи. Если сгоревшие здания были больше расчетной площади, их восстановят в таком же размере. В новое жилье закупят мебель и бытовую технику. На время строительства сельчан, пострадавших от пожара, поселят в благоустроенных домах и квартирах в Павловском районе, чтобы им было проще добираться на работу.

Неработающие и пенсионеры по желанию смогут разместиться в санаториях региона — проживание оплатят из областной казны. Если кто-либо из погорельцев захочет снимать жилье на время строительства новых домов, ему компенсируют стоимость аренды. Всем пострадавшим выплатят по два прожиточных минимума на первоочередные нужды и выделят деньги на зимнюю одежду. Также всем компенсируют сгоревшую сельхозтехнику.

Кроме того, жителям Николаевки, лишившимся жилья в результате пожара, предложили три варианта: новый дом, переезд в новую квартиру или денежную компенсацию. Большая часть пострадавших захотели, чтобы им построили жилье, сообщил 4 октября глава Казинского сельского поселения Иван Ковалев. Только один человек решил переехать в новую квартиру. Остальные 20 погорельцев выбрали строительство дома.

Проекты новых зданий согласуют с жителями. Построенные дома обеспечат инженерной инфраструктурой. Расчистка территории под строительство уже началась.

Погорельцев также снабдили продуктовыми наборами, одеждой, обувью и предметами личной гигиены, сообщила директор благотворительного фонда «Мир добрых сердец» Нина Вакулина. А первые выплаты на счета жителей Николаевки, пострадавших от пожара, поступили уже 2 октября. Погорельцы получают материальную помощь в размере 60 тыс. рублей.

К обеду вторника, 6 октября, стало известно, что рабочие завершили разбор завалов на месте сгоревших построек в Николаевке. Работы выполнили в течение двух дней.

## ВАЖНО

В соответствии с указом губернатора на землях лесного фонда и в 50 м от лесных насаждений запрещено разводить огонь, сжигать мусор, сухую растительность, пожнивные и порубочные остатки, а также проводить все виды пожароопасных работ.

## ХОХОЛ

### ЭКС-ГЛАВА ХОХОЛЬСКОГО РАЙОНА ПОЛУЧИЛ РЕАЛЬНЫЙ СРОК

**Железнодорожный райсуд Воронежа вынес приговор бывшему главе Хохольского района Павлу Пономареву 5 октября. Экс-руководитель райадминистрации получил 2 года колонии общего режима за превышение должностных полномочий (ч. 2 ст. 286 УК РФ).**

Павел Пономарев, возглавлявший район в течение 19 лет, оказался под следствием в мае 2017 года. Поводом для возбуждения дела стала жалоба одного из хохольских предпринимателей. Пономарев требовал у бизнесмена 450 тыс. рублей на строительство храма и спортивно-оздоровительного комплекса, но, получив отказ, приказал перекрыть бетонными блоками вход в торговый павильон мужчины. Кроме того, он угрожал бизнесмену, что тот не сможет продлить срок аренды участка под своим магазином, если не сделает пожертвование. На суде бывший глава района вину так не признал, уверяя, что мужчина оговорил его из неприязни, а вообще предприниматель сам предложил дать деньги на благотворительность.

## КАЛАЧ

### В КАЛАЧЕЕВСКОМ РАЙОНЕ АФРИКАНСКУЮ ЧУМУ ВЫЯВИЛИ У 11 ЖИВОТНЫХ

**Вспышка африканской чумы свиней (АЧС) затронула одно промышленное предприятие и одно личное подсобное хозяйство в Калачеевском районе. Диагноз подтвердился у 11 животных. На место направлены специалисты областной станции по борьбе с болезнями животных для выяснения причин заболевания и путей заноса инфекции.**

В эпизоотических очагах — свинофермах на территории специализированного хозяйства «Калачеевское» и колхоза «Большевик» — проводятся отчуждение и вынужденный убой животных. В Калачеевском районе создана специальная комиссия для предотвращения распространения возбудителя болезни. Указами губернатора в районе установлен карантин по АЧС и определены угрожаемые зоны. В радиусе 5 км от очагов АЧС — в границах первой угрожаемой зоны — запрещено вывозить, продавать или закупать свиней. Также нельзя проводить ярмарки животных и пересылать продукцию свиноводства.

ПОДГОТОВИЛИ: **Ирина ПРЕСНЯКОВА, Ольга ПАВЛОВА // РИА «Воронеж», govvrn.ru** (ФОТО)

# «БОЛЕЛИ ДУШОЙ ЗА СВОЮ ОБЛАСТЬ»

Крупных воронежских экс-чиновников Олега Гречишникова и Владимира Пешкова приговорили к условным срокам — трем и двум годам соответственно. Судья Ленинского райсуда Юрий Спицын огласил вердикт по этому делу 5 октября. Между тем Владимиру Пешкову светило до четырех лет лишения свободы, Олегу Гречишникову — до семи. Подробности громкого процесса — в материале «Семерочки».

**ВОРОНЕЖСКИЕ ЭКС-ЧИНОВНИКИ ЗА МАХИНАЦИИ С ТОРГАМИ ОТДЕЛАЛИСЬ ИСПУГОМ**

Адвокат обвиняемых

Олег Гречишников

Владимир Пешков

## Гуманный подход

Заседание было назначено на 9.00, его перенесли на 12.00, а началось оно и вовсе лишь после обеда. При этом обвиняемых предупредили, чтобы они не томились напрасными ожиданиями в коридоре, а журналистов — почему-то нет.

Никакой сенсации не произошло — бывшие чиновники после суда отправились по домам. Журналистам комментировать судебное решение они не стали, а их адвокат — роскошная дама в белых одеждах — не призналась даже, станут ли ее клиенты обжаловать приговор.

В пользу условного срока было многое: малолетние дети у обоих обвиняемых, их больные родители, а также — деятельное раскаяние.

Олег Гречишников и Владимир Пешков теперь раз в месяц будут отмечаться в уголовно-исполнительной инспекции по месту жительства. Менять свое место жительства без ее разрешения они не смогут. Гречишникову запрещено занимать должности в госорганах в течение ближайших двух лет. Вот, собственно, и все. Не считая, разумеется, нервотрепки, потраченных на адвокатов и «деятельное раскаяние» денег и подмоченной репутации. А так история для чиновников закончилась, на наш взгляд, весьма гуманно.

## Исполнительный какой

Скандал в мэрии разразился в декабре 2019 года. Тогда в управление строительной политики Воронежа на улице Кольцовской, 45, нагрянули сотрудники ФСБ и СК. В кабинете руководителя Владимира Пешкова, а затем и у него дома произошли обыски. Причиной интереса силовиков к чиновнику стали подозрения в махинации с муниципальными контрактами. Вскоре неприятности начались и у руководителя департамента строительства Воронежской области Олега Гречишникова. Он, как оказалось, и давал указания Пешкову.

Весь сыр-бор разгорелся из-за пристройки к детсаду №69. Точнее аукциона на право заключения муниципального контракта на это строительство. Претендовали на него две организации, одной предложили «устраниться». Вот как об этом в ходе судебных заседаний рассказывал сам Владимир Пешков:

— Примерно в конце сентября — начале октября 2019 года Олег Гречишников дал мне указание обеспечить победу в конкурсе на право заключения муниципального контракта по детсаду №69 ООО «Строитель». Второму участнику аукциона — ООО ТСП «Воронеж Строй Комплекс» — было предложено отказаться от участия в торгах. А взамен его гендиректору В. пообещали следующий контракт — на строительство детсада №73. После такого рода устранения конкурента текущее снижение начальной (максимальной) цены по контракту составило всего 1%.

— Я исполнил прямое указание руководителя департамента строительной политики Воронежской области Олега Гречишникова. Он занимал более высокое положение в иерархической системе власти Воронежской области и обладал большим авторитетом. Я исполнил его незаконное указание, о чем очень сожалею, — каялся Владимир Пешков в ходе судебного разбирательства.

А вот что поведал суду Гречишников:

— Я признаю свою вину в том, что позвонил руководителю ООО ТСП «Воронеж Строй Комплекс» В. и просил его отказаться от участия в торгах. А также давал указания на его счет Владимиру Пешкову. Но мы были заложниками ситуации, поскольку вели федеральные средства, за освоение которых регион несет ответственность.

## Нашлись крайние

По словам Владимира Пешкова, в рамках национального проекта, фигурировавшего в судебном деле, проходило от 5 млрд до 12 млрд рублей с федеральным участием. Велась помесячная отчетность на этот счет. А это «жесткие параметры, которые тяжело исполнять».

— Я должен был не только оценить платежеспособность организации, но и реальность исполнения обязательств, потому что речь идет о национальном проекте. На тот момент ООО ТСП «Воронеж Строй Комплекс» было обременено несколькими контрактами, и мне показалось, что ему будет трудно освоить средства в данной ситуации. А мы бы оказались крайними. Соответственно, я был вынужден принять такое решение, всей душой болея за свою область, — признавался Гречишников.

## Суд не проймешь!

Несмотря на раскаяния и позиции обвиняемых, сославшихся на обстоятельства, которые буквально силой подтолкнули их на преступление, суд не поверил им и признал обоих чиновников виновными в совершении правонарушений, однако не настолько тяжелых, чтобы отправить их за решетку.

В итоге Олега Гречишникова осудили по ч. 2 ст. 286 УК РФ («Превышение должностных полномочий, повлекшее существенное нарушение охраняемых законом интересов общества и государства лицом, занимающим государственную должность субъекта РФ»). А Владимира Пешкова — по ч. 1 ст. 286 УК РФ («Превышение должностных полномочий, повлекшее существенное нарушение охраняемых законом интересов общества и государства»).

До вступления приговора в законную силу обоих освободили от необходимости соблюдать подписку о невыезде. Ранее прокуратура предложила суду приговорить к условному сроку Гречишникова, а дело в отношении Пешкова прекратить, назначив ему судебный штраф.

## Подвело трудолюбие

Напомним, что после начала судебных разбирательств свою оценку действиям обвиняемых в коррупции чиновников дал губернатор Воронежской области Александр Гусев. В интервью изданию «Коммерсантъ-Черноземье» он назвал произошедшее историей о глупости и отметил, что Олег Гречишников очень трудолюбивый человек, но руководитель его уровня не должен был так себя вести:

— Гречишников многое делал с точки зрения прораба, умел вытаскивать критические объекты на своем опыте. Но в том, что он попытался в совершенно ненужной ситуации поставить на объект подрядчика, пусть даже более опытного, с большими ресурсами, — его ошибка. По объему работ и объемам финансирования это был не такой огромный контракт. Исполнить его надо было за полтора года. С ним сравится практически любая подрядная организация. Даже та, у которой несколько десятков работающих, если правильно распределять нагрузки. Не думаю, что у Гречишникова был какой-то меркантильный интерес. Но в любом случае он неправильное решение принял, за что и поплатился.

ТОП-7

# КАК НЕ В СЕБЯ

2 октября стало известно о том, что суд отправил в СИЗО на 19 суток бывшего заместителя прокурора Левобережного района Андрея Власюка. Его подозревают в получении крупной взятки. Любопытно, что это уже третье уголовное дело в отношении экс-зампрокурора. Подробности этой, а также других громких историй, связанных с крупными взятками и «откатами», — в нашем топе коррупционных скандалов Воронежа за 2019—2020 годы.

**СЕМЬ САМЫХ КРУПНЫХ КОРРУПЦИОННЫХ СКАНДАЛОВ В ВОРОНЕЖЕ**

### Алексей АНТИЛИКАТОРОВ,
бывший вице-мэр

**1,5 млн рублей**

Алексея Антиликаторова задержали по обвинению в получении взятки в марте 2020 года. На тот момент он занимал должность главы Агентства инноваций и развития (АИР).

По версии следствия, в марте 2018 года Антиликаторов, занимая пост вице-мэра Воронежа, получил взятку от предпринимателя, с которым мэрия в одностороннем порядке расторгла договор на организацию ярмарки у Юго-Западного рынка.

Предприниматель предложил чиновнику уладить дело при помощи подкупа и передал замглавы города 1,5 млн рублей за содействие в решении вопроса. В ходе следствия Антиликаторов не стал отрицать, что получил деньги от бизнесмена, но утверждал, что ему досталась только половина этой суммы, а остальное якобы ушло другому тогдашнему вице-мэру Сергею Курило. Однако второй чиновник проходит по делу свидетелем, по имеющимся у нас данным, обвинений ему не предъявляли.

### Сергей КОЛОДЯЖНЫЙ,
бывший ректор ВГТУ

**70 млн рублей**

Экс-ректор Воронежского опорного университета Сергей Колодяжный уже пять месяцев находится в СИЗО. Его обвиняют в получении взятки в особо крупном размере. Общая сумма незаконного дохода бывшего ректора оценивается в 70 млн рублей.

Поводом для возбуждения уголовного дела стало заявление сотрудницы вуза Ксении Чугуновой. По версии следствия, руководитель ВГТУ мог ежемесячно получать от нее деньги за общее покровительство и карьерный рост. В общей сложности за пять лет девушка отдала ректору более 2 млн рублей.

Также Колодяжному инкриминируют следующую коррупционную схему: он ежемесячно выписывал завышенные премии сотрудникам, которые затем передавались начальству. Сергей Колодяжный обвинения отрицает и заявляет, что подчиненные его оговаривают, чтобы «выгородить себя».

### Антон ШУМЕЙКО,
бывший старший оперуполномоченный по особо важным делам СОБР Воронежской таможни

**1,5 млн рублей**

Коминтерновский районный суд вынес приговор бывшему таможеннику 18 мая. Мужчина получил 4,5 года колонии строгого режима за взятку от контрабандиста, а также семилетний запрет на работу в правоохранительных органах.

Инцидент, повлекший судебное дело, произошел в Смоленской области, где Антон Шумейко был в служебной командировке и осуществлял контроль за перемещением через российско-белорусский участок границы плодово-овощной продукции. Там он познакомился с предпринимателем, поставлявшим продукцию из Белоруссии, и заключил с ним сделку. Шумейко с июня 2017-го по февраль 2018 года регулярно предоставлял бизнесмену информацию о расположении мобильных групп в приграничной зоне, благодаря чему машины бизнесмена беспрепятственно проезжали через границу. За это таможенник получил 1,5 млн рублей.

### Евгений МЛАДОВ,
бывший начальник отдела управления по борьбе с коррупцией регионального главка МВД

**10 млн рублей**

Бывший региональный борец с коррупцией Сергей Младов обвиняется в получении взятки в размере 10 млн рублей. 4 сентября пресс-служба прокуратуры сообщила, что расследование дела завершено и все материалы направлены в суд.

По версии следствия, с ноября 2018-го по май 2019 года высокопоставленный силовик вел переговоры с руководителем некой коммерческой организации. Он обещал прекратить уголовное дело о налоговом преступлении за «вознаграждение» в 10 млн рублей. Кроме того, полицейский заверил, что в документах будет фигурировать меньшая сумма ущерба государству, чем на самом деле. Младова задержали в тот момент, когда посредник передавал ему часть запрошенной суммы — 3 млн рублей.

### Эмилия СУХАЧЕВА,
бывшая глава областного департамента культуры

**870 тыс. рублей**

Эмилия Сухачева и ее брат Алексей Дорохин подозреваются в хищении бюджетных денег, выделенных на организацию и проведение благотворительного вечера «Рождественские встречи». Следствие полагает, что гонорары столичных артистов, выступавших на мероприятии, были изначально завышены, чтобы чиновница и ее родственник смогли получить часть средств в качестве «отката». Теперь подельников обвиняют по ч. 3 ст. 159 УК РФ (мошенничество, совершенное группой лиц по предварительному сговору, с использованием служебного положения, в крупном размере). Им грозит до 6 лет лишения свободы.

### Виталий ЧЕРМАШЕНЦЕВ,
бывший заместитель начальника управления экономической безопасности и противодействия коррупции ГУ МВД по Воронежской области

**10 млн рублей**

Приговор бывшему силовику вынесли 29 июля. Виталий Чермашенцев получил 4 года лишения свободы в исправительной колонии общего режима. Он убедил одного из предпринимателей, что может защитить его бизнес от неприятностей со стороны государственных и контролирующих органов. С апреля 2015-го по май 2019 года высокопоставленный силовик ежемесячно получал от посредника по 200 тыс. рублей за якобы оказываемую поддержку. За четыре года борец с коррупцией «заработал» 10 млн рублей. Следствие квалифицировало это преступление не как получение взятки, а как мошенничество с использованием служебного положения, в особо крупном размере.

Любопытно, что Чермашенцев был начальником Евгения Младова.

### Андрей ВЛАСЮК,
бывший заместитель прокурора Левобережного района

**200 тыс. рублей**

По неофициальной информации, Андрей Власюк обвиняется в том, что получил от бизнесмена строительные материалы стоимостью около 200 тыс. рублей за прекращение проверки его фирмы. Это уже третье уголовное дело в отношении экс-силовика, и все обвинения, прямо или косвенно, связаны с коррупционной составляющей.

Сначала Власюка обвинили в злоупотреблении должностными полномочиями (ч. 1 ст. 285 УК РФ). По версии следствия, он заставил комбинат благоустройства провести работы на его земельном участке. Затем его заподозрили в мошенничестве в особо крупном размере (ч. 4 ст. 159 УК РФ) — мужчина завладел земельным участком стоимостью около 8 млн рублей, подделав материалы реестровых дел и подкупив людей, имевших право на льготное получение земли.

ПОДГОТОВИЛИ: Светлана ТАРАСОВА, Ирина ПРЕСНЯКОВА // Андрей АРХИПОВ (ФОТО)

# МАСКИ НАГОЛО!

Департамент предпринимательства и торговли Воронежской области организовал рейд по соблюдению масочного режима торговыми объектами во вторник, 6 октября. Специалисты решили проверить выполнение указов губернатора и требований Роспотребнадзора. Корреспонденты «Семерочки» вместе с проверяющими посетили два крупных торговых объекта и узнали, как там соблюдают масочный режим.

## Отказать нельзя обслужить

Первым объектом, которого коснулась проверка, стала ярмарка на улице 9 Января. Там организовано 100 торговых мест в закрытых павильонах, киосках и открытых палатках. Все продавцы работают в масках и перчатках. Многие покупатели тоже в масках.

— Ситуация непростая: по закону «О защите прав потребителей» продавец не может отказать в обслуживании покупателю. Но, обслуживая клиента, не соблюдающего масочный режим, продавец сам нарушает указ губернатора. Мы нашли такой выход из положения: покупателю предлагают обратиться в администрацию ярмарки и получить бесплатную маску. Висят объявления, информирующие об этом, запас масок есть и в некоторых павильонах, — объяснил директор ярмарки **Сергей Цихончик**.

Большинство посетителей даже на улице, передвигаясь между торговыми объектами, маску не снимают.

— Весной приходилось людей уговаривать, объяснять, что маска необходима. Сейчас большинство покупателей входят в павильон уже в масках, привыкли, что это обязательно. Тем более что они у нас в основном постоянные, — рассказала продавец продуктового павильона Марина Берникова.

Галина Свечина ведет торговлю в открытой палатке, но маску не снимает — ведь приходится постоянно общаться с покупателями:

— Да, встречаются несознательные граждане, которые отказываются носить маску не только на ярмарке, но и в транспорте. Увы, даже некоторые проверяющие подходят к нам без масок. Хорошо, что сегодняшние участники рейда соблюдают правила.

## С маской на «ты»

Другим торговым объектом, куда пришла проверка, стал известный гипермаркет на улице Шишкова. Всем входящим охранник напоминает о необходимости надеть маску, но, по его словам, он не может препятствовать тем, кто идет в торговый зал без средств индивидуальной защиты.

Большинство покупателей были в масках или надевали их после замечания проверяющих.

— С весны посещаю общественные места только в маске. И с человеком без маски буду говорить только на расстоянии двух метров. Никто не знает, защищает ли маска на 100%, но думаю, что какой-то смысл в ней есть. В этом магазине без масок не обслуживают, а во многих других — запросто, — сообщил покупатель **Валентин Михайлович**.

Второй посетитель, назвавшийся **Георгием**, отметил, что масочный режим на торговых объектах стал строже:

— Сегодня вышли погулять и заметили, что даже просто ходить по торговым центрам не разрешают без средств защиты. Стараемся с женой всегда иметь маски при себе, но однажды покупал здесь рыбу, маски с собой не оказалось, и продавцы в рыбном отделе предложили мне бесплатную маску из салфетки.

Директор гипермаркета **Марина Ушакова** рассказала, что масочный режим и термометрию для сотрудников ввели еще до первого указа губернатора, а на кассах установлены защитные экраны:

— Для посетителей мы тоже делаем все возможное: на входе есть дезинфицирующие средства для рук и тележек, на стойке информации или на кассе можно купить медицинскую маску или взять бесплатную — салфеточного типа. На пол нанесена разметка, очереди стараемся разруливать, чтобы люди не толпились. В тех отделах, где продавец непосредственно контактирует с покупателем, посетители без масок не обслуживаются. Но так как мы можем предложить одноразовую маску, сейчас конфликтов почти не возникает.

**НА ВОРОНЕЖСКИХ ТОРГОВЫХ ОБЪЕКТАХ НАЧАЛИСЬ МАСОЧНЫЕ РЕЙДЫ**

## КОММЕНТАРИЙ ЭКСПЕРТА

### «ПРОЯВЛЯЙТЕ ГРАЖДАНСКУЮ ОТВЕТСТВЕННОСТЬ»

**Марина БОНДАРЕНКО,** заместитель начальника отдела развития торговли областного департамента предпринимательства и торговли

— Нарушители могут быть привлечены к административной ответственности: от предупреждения и штрафа до приостановления деятельности юридического лица или индивидуального предпринимателя на срок до 90 дней, хотя такого строгого наказания в регионе еще ни разу не было. Но случаются ситуации, когда должностные лица и руководители торговых объектов привлекаются к административной ответственности по факту несоблюдения масочного режима посетителями. Согласно рекомендациям Роспотребнадзора, руководители и собственники объектов обязаны сами обеспечивать масками покупателей, но не у всех имеется такая возможность. Поэтому посетители тоже должны проявить гражданскую ответственность и позаботиться о своем благополучии.

## К СВЕДЕНИЮ

Согласно указу губернатора Воронежской области, жители региона должны носить маски в общественном транспорте, при посещении аптек и объектов розничной торговли, организаций, оказывающих услуги населению, органов власти, на вокзалах, в аэропорту. Продавцы обязаны трудиться в маске и перчатках и иметь на рабочем месте дезинфицирующие средства.

## МЕРЫ ВОЗДЕЙСТВИЯ

### ОТ ШТРАФА ДО ЗАКРЫТИЯ

Ведущий консультант отдела развития торговли Дмитрий Аршба сообщил, что с 1 августа региональный департамент предпринимательства и торговли направил в судебные органы 15 протоколов, составленных в отношении нарушителей, для вынесения решения. По четырем из них суд уже назначил штрафы.

— Для должностных лиц штраф составляет от 10 тыс. до 30 тыс. рублей, для индивидуальных предпринимателей — от 30 тыс. до 50 тыс. рублей, для юридических лиц — от 100 тыс. до 300 тыс. рублей. Повторное нарушение может привести к приостановке деятельности предприятия. В департамент поступает много обращений граждан по вопросам несоблюдения эпидемиологических норм на объектах торговли, и все они отрабатываются, — отметил Дмитрий Аршба.

ПОДГОТОВИЛИ: **Галина САУБАНОВА** // **Михаил КИРЬЯНОВ** (ФОТО)

# АФИША 7

СЕМЬ СОБЫТИЙ, КОТОРЫЕ «СЕМЕРОЧКА» РЕКОМЕНДУЕТ ПОСЕТИТЬ В ВЫХОДНЫЕ

## ОБМЕН КНИГАМИ 6+

**экоцентр «Зеленый дом»** (ул. Львовская, 46)

**10** октября с **12.00** до **17.00**

**бесплатно**

В субботу всех желающих приглашают обменяться ненужными книгами. Книжный своп пройдет по правилу «один на один», то есть приносишь одну книгу — забираешь тоже одну. Приносить на обмен можно как художественную литературу, так и нон-фикшн, учебники и любые другие издания.

## ФЕСТИВАЛЬ ИЗРАИЛЬСКОГО КИНО 16+

**кинотеатр «Спартак»** (пл. Ленина, 13)

с **7** по **11** октября

**100** рублей

В программу ежегодного фестиваля израильского кино, который проходит в Воронеже при поддержке Посольства Израиля в России, вошли документальные и художественные фильмы. Часть картин будет демонстрироваться на иврите с русскими субтитрами. Полная программа — на сайте кинотеатра.

## МАТЧ ХК «БУРАН» 0+

**ДС «Юбилейный»** (ул. Карла Маркса, 116)

**11** октября в **17.00**

**100–400** рублей

Хоккейный клуб «Буран» встретится с «Челметом» в первом матче второй домашней серии клуба. После восьми игр челябинцы лишь на четыре очка опережают воронежцев, и «ураганным» после двух чувствительных поражений от «Тамбова» и «Ростова» предстоит реабилитироваться. Команда Вячеслава Уваева полна решимости одержать первую победу в сезоне.

Обращаем ваше внимание, что в афише могут произойти изменения уже после выхода газеты. Уточняйте место и дату проведения того или иного мероприятия у организаторов.

# МУЗЕЙНОЕ ВРЕМЯ

## ВЫСТАВКА «ИДУ НА ВЫ!» 6+

**Воронежский краеведческий музей** (ул. Плехановская, 29)

до середины **2021** года

**60–240** рублей

Новая археологическая выставка в Краеведческом музее отражает события эпохи раннего Средневековья на территории Подонья, где пересеклись две культуры — кочевая и оседлая. По территории современной Воронежской области проходила северная граница Хазарского каганата. Яркие памятники этого средневекового государства — Маяцкая крепость, Ольшанское городище на реке Тихая Сосна. В экспозицию вошли воинское снаряжение Хазарского каганата и других номадов раннего Средневековья, украшения, предметы быта кочевой и оседлой культур. На выставке можно попытаться прочесть хазарские надписи на до сих пор не расшифрованном языке древнего народа и познакомиться с рисунками, сделанными, возможно, скучавшими караульными солдатами на стенах Маяцкой крепости.

## МУЗЕЙ В КИНО 12+

**кинотеатр «Спартак»** (пл. Ленина, 13)

**10** октября в **15.00**

**300** рублей

В рамках программы «Музей в кино» на большом экране покажут документальный фильм «Молодой Пикассо». Лента исследует влияние трех городов, в которых жил молодой художник, на становление его творческой манеры. В объектив документалистов попали Малага, Барселона и Париж. Картина расскажет о так называемых «голубом» и «розовом» периодах творчества Пабло Пикассо, которые изменили художественный мир.

## СЕМЕЙНЫЙ МАСТЕР-КЛАСС В МУЗЕЕ 16+

**музей имени Крамского** (пр. Революции, 18)

**11** октября в **12.00**

**400** рублей

В музее имени Крамского возобновляются художественные мастер-классы для семейной аудитории. Первое занятие проведет художница Ульяна Шилова. Участники мастер-класса создадут работы печатной графики на основе трафарета, совмещенного с коллажем.

## ВЕЧЕР РОМАНСОВ 12+

**малая сцена в фойе Театра оперы и балета** (пл. Ленина, 7)

**11** октября в **16.00**

**100–300** рублей

В сольном концерте ведущего солиста оперы, лауреата международных конкурсов Алексея Тюхина (баритон) прозвучат избранные романсы и песни русских композиторов-классиков. Партию фортепиано исполнит лауреат международных конкурсов Мария Агибалова. Концерт откроет сезон малой сцены, которая была закрыта более полугода. Приобрести билеты можно только в кассе театра, бронь по телефону +7 (473) 255-39-27.

# понедельник // 12 октября 2020 г.



## ПЕРВЫЙ КАНАЛ

**5.00, 9.25** «Доброе утро» 12+
**9.00, 12.00, 15.00, 3.00** Новости 12+
**9.50** «Жить здорово!» 16+
**10.55** «Модный приговор» 6+
**12.15, 17.00, 1.05, 3.05** «Время покажет» 16+
**14.10** «Гражданская оборона» 16+
**15.15** «Давай поженимся!» 16+
**16.00, 3.35** «Мужское/Женское» 16+
**18.00** Вечерние новости 12+
**18.40** «На самом деле» 16+
**19.45** «Пусть говорят» 16+
**21.00** «Время» 12+
**21.30** Сериал «МОСГАЗ. НОВОЕ ДЕЛО МАЙОРА ЧЕРКАСОВА» 16+
**22.25** «Док-ток» 16+
**23.25** «Вечерний Ургант» 16+
**0.00** «Познер» 16+

## РОССИЯ-1

**5.00, 9.30** «Утро России» 12+
***5.07, 5.35, 6.07, 6.35, 7.07, 7.35, 8.07, 8.35, 9.00, 14.30, 21.05** «Местное время». «Вести-Воронеж» 12+
**9.55** «О самом главном» 12+
**11.00, 14.00, 17.00, 20.00** «Вести» 12+
**11.30** «Судьба человека» 12+
**12.40, 18.40** «60 минут» 12+
**14.55** Сериал «ТАЙНЫ СЛЕДСТВИЯ» 12+
**17.15** «Андрей Малахов. Прямой эфир» 16+
**21.20** Сериал «ВОЗВРАЩЕНИЕ» 12+
**23.30** «Вечер с Владимиром Соловьевым» 12+
**2.20** Сериал «КАМЕНСКАЯ» 16+
**4.05** Сериал «ОТЕЦ МАТВЕЙ» 12+

## НТВ

**5.05** Сериал «МУХТАР. НОВЫЙ СЛЕД» 16+
**6.00** «Утро. Самое лучшее» 16+
**8.00, 10.00, 13.00, 16.00, 19.00, 23.40** «Сегодня» 12+
**8.25, 10.25** Сериал «МОРСКИЕ ДЬЯВОЛЫ. СМЕРЧ» 16+
**10.55** Сериал «МОРСКИЕ ДЬЯВОЛЫ. РУБЕЖИ РОДИНЫ» 16+
**13.25** «Обзор. Чрезвычайное происшествие» 16+
**14.00, 1.15** «Место встречи» 16+
**16.25** «ДНК» 16+
**18.30, 19.40** Сериал «ПЕС» 16+
**21.20** Сериал «СТАРЫЕ КАДРЫ» 16+
**23.50** «ТЭФИ-Kids — 2020» 6+
**3.05** «Их нравы» 0+
**3.35** Сериал «СВИДЕТЕЛИ» 16+

## СТС

**6.00** «Ералаш» 6+
**6.30** «Спирит. Дух свободы» 6+
**6.55** Сериал «S.W.A.T. СПЕЦНАЗ ГОРОДА АНГЕЛОВ» 12+
**9.05** Худ. фильм **«ТРОН. НАСЛЕДИЕ»** 12+
**11.30** Худ. фильм **«МЕЧ КОРОЛЯ АРТУРА»** 16+
**14.05** Сериал «ОТЕЛЬ «ЭЛЕОН» 16+
**17.20** Сериал «КУХНЯ. ВОЙНА ЗА ОТЕЛЬ» 16+
**20.00** Худ. фильм **«TOMB RAIDER. ЛАРА КРОФТ»** 16+
**22.25** Худ. фильм **«ПЕРВОМУ ИГРОКУ ПРИГОТОВИТЬСЯ»** 16+
**1.05** «Кино в деталях» 18+
**2.05** Худ. фильм **«V» ЗНАЧИТ ВЕНДЕТТА»** 16+
**4.05** Худ. фильм **«СТЮАРТ ЛИТТЛ — 2»** 0+
**5.15** Мультфильмы 0+

## ТНТ

**7.00** «ТНТ. Gold» 16+
**8.00** «Новое утро» 16+
**9.00, 23.05** «Дом-2» 16+
**11.30** «Бородина против Бузовой» 16+
**12.30** «Танцы» 16+
**14.30** «Однажды в России» 16+
**19.00** Сериал «ПОЛИЦЕЙСКИЙ С РУБЛЕВКИ» 16+

**20.00** Сериал «ГУСАР» 16+
**21.00** «Где логика?» 16+
**22.00** Сериал «ТЕРРИТОРИЯ» 16+
**1.55** «Такое кино!» 16+
**2.20** «Comedy woman» 16+
**3.10** «Stand up» 16+

## РЕН ТВ

**5.00** «Территория заблуждений» 16+
**6.00, 15.00** «Документальный проект» 16+
**7.00** «С бодрым утром!» 16+
**8.30, 12.30, 16.30, 19.30, 23.00** Новости 16+
**9.00** «Засекреченные списки» 16+
**11.00** «Как устроен мир» 16+
**12.00, 16.00, 19.00** «112» 16+
**13.00** «Загадки человечества» 16+
**14.00** «Невероятно интересные истории» 16+
**17.00, 4.05** «Тайны Чапман» 16+
**18.00** «Самые шокирующие гипотезы» 16+
**20.00** Худ. фильм **«ПОСЛЕ НАШЕЙ ЭРЫ»** 16+
**21.55** «Водить по-русски» 16+
**23.30** «Неизвестная история» 16+
**0.30** Худ. фильм **«ВИКИНГИ ПРОТИВ ПРИШЕЛЬЦЕВ»** 16+

## ТВ-ГУБЕРНИЯ

**5.00** «Утро вместе» 12+
**11.00, 0.00** «Наше кино. История большой любви» 16+
**12.00** «Звезда караоке» 12+
**13.00** «Здоровая среда» 12+
**14.00, 16.00, 19.30, 21.30, 2.30** Губернские новости 12+
**14.15, 16.15** «Арт-проспект» 12+
**14.30** «День вместе» 12+
**15.00** «Мастер-класс» 12+
**15.45** «Собрание сочинений» 12+
**16.30** «Великие изобретатели» 12+
**17.00, 3.30** «Заметные люди» 12+
**17.45** «Территория успеха» 12+
**18.15, 3.15** «Диалоги с прошлым» 12+
**18.30, 21.45** «Магистраль» 12+
**18.45, 22.00, 2.45** «Полицейский вестник» 12+
**19.00, 21.00, 2.00** «Вечер вместе» 12+
**19.45, 22.15, 3.00** «Область спорта» 12+
**20.00, 1.00** «Такие разные» 12+
**22.30** Худ. фильм **«ЗИМОРОДОК»** 16+

## ТВЦ

**6.00** «Настроение» 12+
**8.10** Худ. фильм **«ЛАРЕЦ МАРИИ МЕДИЧИ»** 12+
**10.00** «Евгения Ханаева. Поздняя любовь» 12+
**10.55** «Городское собрание» 12+
**11.30, 14.30, 17.50, 22.00, 0.00** «События» 12+
**11.50, 2.55** Сериал «КОЛОМБО» 12+
**13.40** «Мой герой. Николай Денисов» 12+
**14.50** «Город новостей» 12+
**15.05** Сериал «АННА-ДЕТЕКТИВЪ» 12+

**16.55** «Прощание. Марина Голуб» 16+
**18.15** Сериал «10 СТРЕЛ ДЛЯ ОДНОЙ» 12+
**22.35** «Границы дозволенного» 16+
**23.05, 1.35** «Знак качества» 16+
**0.35** «Петровка, 38» 16+
**0.55** «Жены против любовниц» 16+
**2.15** «Битва за Германию» 12+

## ЗВЕЗДА

**6.00** «Сегодня утром» 12+
**8.00, 13.00, 18.00, 21.15** Новости дня 12+
**8.20** «Оружие Победы» 6+
**8.50, 10.05, 13.25, 14.05** Сериал «ЗВОНАРЬ» 16+
**10.00, 14.00** Военные новости 12+
**18.30** «Специальный репортаж» 12+
**18.50** «Неизвестные сражения Великой Отечественной». «За Полярным кругом» 12+
**19.40** «Скрытые угрозы» 12+
**20.25** «Загадки века» 12+
**21.25** «Открытый эфир» 12+
**23.05** «Между тем» 12+
**23.40** Сериал «КРАПОВЫЙ БЕРЕТ» 16+
**2.50** Худ. фильм **«СОШЕДШИЕ С НЕБЕС»** 12+

**4.05** Худ. фильм **«НОЧНОЙ ПАТРУЛЬ»** 12+
**5.40** «Сделано в СССР» 6+

## КУЛЬТУРА

**6.30, 7.00, 7.30, 10.00, 15.00, 19.30, 23.30** Новости культуры 12+
**6.35** «Пешком...». Москва железнодорожная
**7.05** «Другие Романовы». «Храбрый воин Мачупан»
**7.40, 18.40** «Ключ к разгадке древних сокровищ»
**8.30, 2.40** «Красивая планета»
**8.45, 16.15** Худ. фильм **«ДНИ ХИРУРГА МИШКИНА»**
**10.15** «Наблюдатель»
**11.10, 1.00** «XX век»
**12.00** «Марис Лиепа... Я хочу танцевать сто лет»
**12.40** «Большие и маленькие»
**14.30** «Дело N. Владимир Печерин»
**15.05** «Агора»
**17.30** «Жизнь замечательных идей»
**18.00, 1.45** «Российский национальный оркестр»
**19.45** «Главная роль»
**20.05** «Правила жизни»
**20.30** «Спокойной ночи, малыши!»
**20.45** «Оставивший свет... Владимир Агеев»
**21.40** «Сати. Нескучная классика...»
**22.25** Худ. фильм **«БЕСЫ»**
**23.50** «Александр Пушкин. «Борис Годунов»
**0.15** «Кинескоп»

## КАРУСЕЛЬ

**5.00** «Ранние пташки» 0+
**6.55, 7.30** «Жужжалка» 0+
**7.00** «С добрым утром, малыши!» 0+
**7.35** «Фиксики» 0+
**8.20** «Маленькое королевство Бена и Холли» 0+
**9.20** «Лабораториум. Маленькие исследователи» 0+
**9.45** Мультфильмы 0+
**10.30** «Буренка Даша» 0+
**10.35** «Рэй и пожарный патруль» 0+
**11.05** «Роботы-поезда» 0+
**11.35** «Турбозавры» 0+
**12.15** «Трансформеры. Кибервселенная» 6+
**12.40** «Фьюжн Макс» 6+
**13.05** «Тобот. Детективы Галактики» 6+
**13.30** «Аркадий Паровозов спешит на помощь!» 0+
**13.35** «Маша и Медведь» 0+
**14.00** «Навигатор. Новости» 0+
**14.10** «Смешарики» 0+
**14.55** «Три кота» 0+
**15.40** «Зеленый проект» 0+
**16.00** «Пластилинки» 0+
**16.10** «Клуб Винкс» 6+
**17.00** «Волшебная кухня» 0+
**17.50** «Рев и заводная команда» 0+
**18.00** «Бинг» 0+
**18.30** «Радужный мир Руби» 0+
**19.00** «44 котенка» 0+
**19.10** «Кошечки-собачки» 0+
**19.20** «Ми-ми-мишки» 0+
**20.15** «Май Литтл Пони: Пони Лайф» 0+
**20.30** «Спокойной ночи, малыши!» 0+
**20.45** «Зебра в клеточку» 0+
**20.50** «Смешарики. ПИН-код» 6+
**22.00** «Пауэр Плэйерс» 0+
**22.25** «Хидден Сайд» 6+
**22.30** «Дикие скричеры!» 6+
**22.55** «Инфинити Надо» 6+
**23.20** «Эволюция Черепашек-ниндзя» 6+
**23.40** «Ералаш» 6+
**0.25** «Шоу Тома и Джерри» 6+
**1.10** «ДС суперфрендс» 6+

## МАТЧ!

**6.00, 8.55, 12.00, 14.45, 17.55, 19.20, 21.55** Новости 12+
**6.05, 12.05, 14.50, 23.10** «Все на Матч!» 12+
**9.00, 0.55** Профессиональный бокс 16+
**10.00** Футбол. Лига наций. Россия — Турция 0+
**11.00, 23.55** Футбол. Обзор Лиги наций 0+
**13.00** Теннис. ATP. St.Petersburg Open 12+
**15.40** Волейбол. «Суперлига Париматч». «Уралочка-НТМК» — «Динамо» 12+
**18.00** «Все на футбол!» 12+
**19.25** Хоккей. КХЛ. СКА — «Динамо» 12+
**22.05** «Тотальный футбол» 12+
**22.50** «Россия — Турция. Live» 12+
**2.30** «Заклятые соперники» 12+
**3.00** «Спортивный детектив. Шахматная война» 12+
**4.00** «Метод Трефилова» 12+
**4.30** Гандбол. Лига чемпионов. «Боруссия» — ЦСКА 0+

## ДОМАШНИЙ

**6.30, 5.30** «По делам несовершеннолетних» 16+
**8.00** «Давай разведемся!» 16+
**9.10, 3.50** «Тест на отцовство» 16+
**11.20, 3.00** «Реальная мистика» 16+
**12.25, 2.10** «Понять. Простить» 16+
**13.30, 1.15** «Порча» 16+
**14.00, 1.40** «Знахарка» 16+
**14.30** Сериал «ПРОЦЕСС» 16+
**19.00** Сериал «ОБМАНУТЫЕ НАДЕЖДЫ» 16+

**23.15** Сериал «ЖЕНСКИЙ ДОКТОР» 16+
**6.20** «6 кадров» 16+

## ПЯТЫЙ КАНАЛ

**5.00, 9.00, 13.00, 17.30, 3.25** «Известия» 12+
**5.25** Сериал «УЛИЦЫ РАЗБИТЫХ ФОНАРЕЙ» 16+
**7.10** Сериал «БЕГЛЕЦЫ» 16+
**9.25, 13.25** Сериал «ЧУЖОЙ РАЙОН» 16+
**17.45** Сериал «ПОСЛЕДНИЙ МЕНТ» 16+

**19.20, 0.30** Сериал «СЛЕД» 16+
**23.10** Сериал «СВОИ» 16+
**0.00** «Известия. Итоговый выпуск» 12+

## ТВ-3

**6.00** Мультфильмы 0+
**9.30, 17.25** Сериал «СЛЕПАЯ» 16+
**11.15** «Миллион на мечту» 16+
**12.25, 15.45** Сериал «ГАДАЛКА» 16+
**14.10** Сериал «ЧУДО» 12+
**14.45** «Мистические истории. Начало» 16+
**16.55** Сериал «ЗНАКИ СУДЬБЫ» 16+
**19.30** Сериал «ЭПИДЕМИЯ» 16+
**20.30** Сериал «ГРИММ» 16+
**23.00** Худ. фильм **«ВТОРЖЕНИЕ»** 16+
**1.15** Худ. фильм **«ДРУЖИННИКИ»** 16+
**2.45** «Дневник экстрасенса с Дарией Воскобоевой» 16+

## ЧЕ

**6.00, 5.30** «Невероятные истории. Дайджест» 16+
**6.20, 13.30, 16.30, 3.30** «Улетное видео» 16+
**8.00, 1.00** «Экстрасенсы-детективы» 16+
**9.00, 2.00** Сериал «ДОЗНАВАТЕЛЬ» 16+
**11.00** «Дорожные войны» 16+
**12.00** «+100500» 16+
**14.30** «Утилизатор» 16+
**17.30** «Вне закона. Преступление и наказание» 16+
**18.30** «Дорога» 16+
**19.30, 20.30** «Решала» 16+
**22.30** «Опасные связи» 18+

## 2Х2

**6.00** Русские мультфильмы 12+
**6.35** «Драгон Болл Супер» 12+
**7.00** «Храбрейшие воины» 16+
**7.25, 11.05** «Крайний космос» 16+
**7.45** «Самурай Джек» 12+
**8.15, 3.55** «2Х2 Music» 16+
**8.40** «Барашек Шон» 12+
**9.10** «Бешеные кролики» 12+
**9.40** «Удивительный мир Гамбола» 12+
**11.30** «Осторожно, земляне!» 16+
**12.30** «Бандитский Петербургер» 16+
**13.00** «Ванпанчмэн» 16+
**13.55** «Рассол и Арахис» 16+
**15.25** Сериал «МЕНЯ ЗОВУТ ЭРЛ» 16+
**16.20, 20.55** «Гриффины» 16+
**16.50, 19.30, 21.55** «Симпсоны» 16+
**17.45** «Хиты нон-стоп» 16+
**22.50** «Подозрительная сова» 16+
**23.20** «Стая-2» 16+
**23.50** «Южный парк» 18+
**0.20** Худ. фильм **«ГОЛОВА-ЛАСТИК»** 18+

## ПЯТНИЦА

**5.00, 16.00, 19.00, 4.05** «Орел и решка» 16+
**6.55** «Школа доктора Комаровского» 12+
**7.30** «Утро Пятницы» 16+
**8.30** Сериал «ЗАЧАРОВАННЫЕ» 16+

**12.55** «Кондитер» 16+
**18.00** «Мир забесплатно» 16+
**21.00, 22.10** «Мир наизнанку» 16+
**23.10** Сериал «ДОКТОР ХАУС» 16+
**1.00** «Пятница News» 16+
**1.30** «Селфи-детектив» 16+
**3.15** «РевиЗолушка» 16+

ДНЕМ +17 °С | НОЧЬЮ +7 °С | ВЕТЕР 2-4 м/с | 753 мм рт. ст. | ВЛАЖНОСТЬ 68 % | ФОН Небольшие возмущения

# 13 октября 2020 г. // вторник



## ПЕРВЫЙ КАНАЛ

**5.00, 9.25** «Доброе утро» 12+
**9.00, 12.00, 15.00, 3.00** Новости 12+
**9.50** «Жить здорово!» 16+
**10.55** «Модный приговор» 6+
**12.15, 17.00, 1.10, 3.05** «Время покажет» 16+
**14.10** «Гражданская оборона» 16+
**15.15** «Давай поженимся!» 16+
**16.00, 3.40** «Мужское/Женское» 16+
**18.00** Вечерние новости 12+
**18.40** «На самом деле» 16+
**19.45** «Пусть говорят» 16+
**21.00** «Время» 12+
**21.30** Сериал «МОСГАЗ. НОВОЕ ДЕЛО МАЙОРА ЧЕРКАСОВА» 16+
**22.30** «Док-ток» 16+
**23.30** «Вечерний Ургант» 16+
**0.10** Сериал «ЕСЕНИН» 16+

## РОССИЯ-1

**5.00, 9.30** «Утро России» 12+
***5.07, 5.35, 6.07, 6.35, 7.07, 7.35, 8.07, 8.35, 9.00, 14.30, 21.05** «Местное время». «Вести-Воронеж» 12+
**9.55** «О самом главном» 12+
**11.00, 14.00, 17.00, 20.00** «Вести» 12+
**11.30** «Судьба человека» 12+
**12.40, 18.40** «60 минут» 12+
**14.55** Сериал «ТАЙНЫ СЛЕДСТВИЯ» 12+
**17.15** «Андрей Малахов. Прямой эфир» 16+
**21.20** Сериал «ВОЗВРАЩЕНИЕ» 12+
**23.30** «Вечер с Владимиром Соловьевым» 12+
**2.20** Сериал «КАМЕНСКАЯ» 16+
**4.05** Сериал «ОТЕЦ МАТВЕЙ» 12+

## НТВ

**5.05** Сериал «МУХТАР. НОВЫЙ СЛЕД» 16+
**6.00** «Утро. Самое лучшее» 16+
**8.00, 10.00, 13.00, 16.00, 19.00, 23.20** «Сегодня» 12+
**8.25, 10.25** Сериал «МОРСКИЕ ДЬЯВОЛЫ. РУБЕЖИ РОДИНЫ» 16+
**13.25** «Обзор. Чрезвычайное происшествие» 16+
**14.00, 1.25** «Место встречи» 16+
**16.25** «ДНК» 16+
**18.30, 19.40** Сериал «ПЕС» 16+
**21.20** Сериал «СТАРЫЕ КАДРЫ» 16+
**23.30** «Энергия Великой Победы» 12+
**3.15** «Их нравы» 0+
**3.35** Сериал «СВИДЕТЕЛИ» 16+

## СТС

**6.00** «Ералаш» 6+
**6.25** «Спирит. Дух свободы» 6+
**6.45** «Приключения Вуди и его друзей» 0+
**7.35** «Охотники на троллей» 6+
**8.00, 19.00** Сериал «КУХНЯ. ВОЙНА ЗА ОТЕЛЬ» 16+
**9.00** «Уральские пельмени. Смехbook» 16+
**9.10** Худ. фильм **«TOMB RAIDER. ЛАРА КРОФТ»** 16+
**11.30** Сериал «ВОРОНИНЫ» 16+
**14.05** Сериал «ОТЕЛЬ «ЭЛЕОН» 16+
**20.00** Худ. фильм **«НЕУПРАВЛЯЕМЫЙ»** 16+
**22.00** Худ. фильм **«АЛИТА. БОЕВОЙ АНГЕЛ»** 16+
**0.30** «Русские не смеются» 16+
**1.35** Сериал «ВЫ ВСЕ МЕНЯ БЕСИТЕ» 16+
**2.25** «Сезоны любви» 16+
**3.15** «Шоу выходного дня» 16+

## ТНТ

**7.00** «ТНТ. Gold» 16+
**8.00** «Где логика?» 16+
**9.00, 23.00** «Дом-2» 16+
**11.30** «Бородина против Бузовой» 16+
**12.30** «Золото Геленджика» 16+
**13.30** Сериал «САШАТАНЯ» 16+
**15.00** «Однажды в России» 16+
**19.00** Сериал «ПОЛИЦЕЙСКИЙ С РУБЛЕВКИ» 16+
**20.00** Сериал «ГУСАР» 16+

**21.00** «Импровизация» 16+
**22.00** Сериал «ТЕРРИТОРИЯ» 16+
**1.50** «Comedy woman» 16+
**2.40** «Stand up» 16+

## РЕН ТВ

**5.00** «Территория заблуждений» 16+
**6.00** «Документальный проект» 16+
**7.00** «С бодрым утром!» 16+
**8.30, 12.30, 16.30, 19.30, 23.00** Новости 16+
**9.00** «Неизвестная история» 16+
**10.00, 15.00** «Засекреченные списки» 16+
**11.00** «Как устроен мир» 16+
**12.00, 16.00, 19.00** «112» 16+
**13.00, 23.30** «Загадки человечества» 16+
**14.00** «Невероятно интересные истории» 16+
**17.00, 3.15** «Тайны Чапман» 16+
**18.00, 2.30** «Самые шокирующие гипотезы» 16+
**20.00** Худ. фильм **«МСТИТЕЛИ»** 12+
**22.40** «Водить по-русски» 16+
**0.30** Худ. фильм **«ОГОНЬ НА ПОРАЖЕНИЕ»** 16+

## ТВ-ГУБЕРНИЯ

**5.00** «Утро вместе» 12+
**11.00, 0.45** «Воспитатель для престола» 12+
**12.00, 17.45** «Такие разные» 12+
**13.00, 16.15** «Полицейский вестник» 12+
**13.15, 15.45** «Магистраль» 12+
**13.30, 3.45** «Открытая наука» 12+
**14.00, 16.00, 21.30, 2.30** Губернские новости 12+
**14.15** «Арт-проспект» 12+
**14.30** «День вместе» 12+
**15.00** «Мастер-класс» 12+
**16.30** «Великие изобретатели» 12+
**17.00** «Заметные люди» 12+
**18.45, 2.45** «Агентство хороших новостей» 12+
**19.00** Чемпионат ВХЛ. «Буран» — «Зауралье» 12+
**21.45, 1.45** «Специальный репортаж» 12+
**22.00, 3.00** «Народные деньги» 12+
**22.15, 2.00, 3.15** «Легенды спорта» 12+
**22.45** Худ. фильм **«ГОГОЛЬ. БЛИЖАЙШИЙ»** 12+

## ТВЦ

**6.00** «Настроение» 12+
**8.10** Сериал «ПРИКЛЮЧЕНИЯ ШЕРЛОКА ХОЛМСА И ДОКТОРА ВАТСОНА. СОБАКА БАСКЕРВИЛЕЙ» 12+
**11.30, 14.30, 17.50, 22.00, 0.00** «События» 12+
**11.50, 2.55** Сериал «КОЛОМБО» 12+

**13.40** «Мой герой. Екатерина Скулкина» 12+
**14.50** «Город новостей» 12+
**15.05** Сериал «АННА-ДЕТЕКТИВЪ» 12+
**16.55** «Прощание. Людмила Гурченко» 12+
**18.10** Сериал «НЫРЯЛЬЩИЦА ЗА ЖЕМЧУГОМ» 12+
**22.35** «Осторожно, мошенники! Дети Голубкова» 16+
**23.05, 1.35** «Савелий Крамаров. Рецепт ранней смерти» 16+
**0.35** «Петровка, 38» 16+
**0.55** «Прощание. Эдуард Лимонов» 16+
**2.15** «Укол зонтиком» 12+

## ЗВЕЗДА

**6.00** «Сегодня утром» 12+
**8.00, 13.00, 18.00, 21.15** Новости дня 12+
**8.30, 18.30** «Специальный репортаж» 12+
**8.50, 10.05, 13.25, 14.05** Сериал «ЗВОНАРЬ» 16+
**10.00, 14.00** Военные новости 12+
**18.50** «Неизвестные сражения Великой Отечественной». «Миус-фронт» 12+
**19.40** «Легенды армии» 12+
**20.25** «Улика из прошлого» 16+
**21.25** «Открытый эфир» 12+
**23.05** «Между тем» 12+
**23.40** Сериал «ДУМА О КОВПАКЕ» 12+
**3.10** Худ. фильм **«ДОЧКИ-МАТЕРИ»** 12+

**4.45** Худ. фильм **«ПОДКИДЫШ»** 0+

## КУЛЬТУРА

**6.30, 7.00, 7.30, 10.00, 15.00, 19.30, 23.30** Новости культуры 12+
**6.35** «Пешком...». Москва бородинская
**7.05, 20.05** «Правила жизни»
**7.40, 18.40** «Ключ к разгадке древних сокровищ»
**8.30, 14.15** «Красивая планета»
**8.50, 16.15** Худ. фильм **«ДНИ ХИРУРГА МИШКИНА»**
**10.15** «Наблюдатель»
**11.10, 0.20** «XX век»
**12.30, 22.25** Худ. фильм **«БЕСЫ»**
**13.35** «Кинескоп»
**14.30, 23.50** «Александр Пушкин. «Борис Годунов»
**15.05** «Эрмитаж»
**15.35** «Сати. Нескучная классика...»
**17.20** «Жизнь замечательных идей»
**17.50, 1.40** Российский национальный оркестр
**19.45** «Главная роль»
**20.30** «Спокойной ночи, малыши!»
**20.45** «Искусственный отбор»
**21.25** «Линия жизни». Алексей Козлов
**2.15** «Хроническому пессимисту с любовью. Саша Черный»

## КАРУСЕЛЬ

**5.00** «Ранние пташки» 0+
**6.55, 7.30** «Жужжалка» 0+
**7.00** «С добрым утром, малыши!» 0+
**7.35** «Фиксики» 0+
**8.20** «Маленькое королевство Бена и Холли» 0+
**9.20** «Лапы, морды и хвосты. О собаках» 0+
**9.40** Мультфильмы 0+
**10.30** «Буренка Даша» 0+
**10.35** «Рэй и пожарный патруль» 0+
**11.05** «Роботы-поезда» 0+
**11.35** «Турбозавры» 0+
**12.15** «Трансформеры. Кибервселенная» 6+
**12.40** «Фьюжн Макс» 6+
**13.05** «Тобот. Детективы Галактики» 6+
**13.30** «Аркадий Паровозов спешит на помощь!» 0+
**13.35** «Маша и Медведь» 0+
**14.00** «Навигатор. Новости» 0+
**14.10** «Смешарики» 0+
**14.55** «Три кота» 0+
**15.40** «Танцоры» 0+
**16.00** «Пластилинки» 0+
**16.10** «Клуб Винкс» 6+
**17.00** «Волшебная кухня» 0+
**17.50** «Рев и заводная команда» 0+
**18.00** «Бинг» 0+
**18.30** «Радужный мир Руби» 0+
**19.00** «44 котенка» 0+
**19.10** «Кошечки-собачки» 0+
**19.20** «Ми-ми-мишки» 0+
**20.15** «Май Литтл Пони: Пони Лайф» 0+
**20.30** «Спокойной ночи, малыши!» 0+
**20.45** «Зебра в клеточку» 0+
**20.50** «Смешарики. ПИН-код» 6+
**22.00** «Пауэр Плэйерс» 0+
**22.25** «Хидден Сайд» 6+
**22.30** «Дикие скричеры!» 6+
**22.55** «Инфинити Надо» 6+
**23.20** «Эволюция Черепашек-ниндзя» 6+
**23.40** «Ералаш» 6+
**0.25** «Шоу Тома и Джерри» 6+
**1.10** «ДС суперфрендс» 6+
**1.25** «История изобретений» 0+

## МАТЧ!

**6.00, 8.55, 12.00, 14.45, 16.50, 20.55** Новости 12+
**6.05, 12.05, 14.50, 23.45** «Все на Матч!» 12+
**9.00** Профессиональный бокс 16+
**9.55** «Тотальный футбол» 12+
**10.40** «Россия — Турция. Live» 12+
**11.00** Мини-футбол. Лига чемпионов 0+
**11.30** Футбол. Чемпионат мира — 2022. Отборочный турнир. Обзор 0+
**13.00** Теннис. ATP. St.Petersburg Open 12+
**15.40** Смешанные единоборства 16+
**16.55** Футбол. Чемпионат Европы — 2021. Молодежные сборные. Латвия — Россия 0+
**18.55** Футбол. Лига наций. Азербайджан — Кипр 0+
**21.05** «Все на футбол!» 12+
**21.35** Футбол. Лига наций. Украина — Испания 0+
**0.55, 2.55** Футбол. Чемпионат мира — 2022. Отборочный турнир 0+
**5.00** Баскетбол. Евролига. Мужчины. «Баскония» — «Зенит» 0+

## ДОМАШНИЙ

**6.30, 5.30** «По делам несовершеннолетних» 16+
**8.00** «Давай разведемся!» 16+
**9.05, 3.50** «Тест на отцовство» 16+
**11.15, 3.00** «Реальная мистика» 16+
**12.20, 2.10** «Понять. Простить» 16+
**13.25, 1.15** «Порча» 16+
**13.55, 1.40** «Знахарка» 16+
**14.25** Сериал «МАМА БУДЕТ ПРОТИВ» 16+
**19.00** Сериал «ОДНО ТЕПЛОЕ СЛОВО» 16+
**23.10** Сериал «ЖЕНСКИЙ ДОКТОР» 16+
**6.20** «6 кадров» 16+

## ПЯТЫЙ КАНАЛ

**5.00, 9.00, 13.00, 17.30, 3.15** «Известия» 12+
**5.35** Сериал «ЛИТЕЙНЫЙ» 16+

**9.25, 13.25** Сериал «ЧУЖОЙ РАЙОН» 16+
**12.55** «Билет в будущее» 0+
**17.45** Сериал «ПОСЛЕДНИЙ МЕНТ» 16+
**19.20, 0.30** Сериал «СЛЕД» 16+
**23.10** Сериал «СВОИ» 16+
**0.00** «Известия. Итоговый выпуск» 12+

## ТВ-3

**6.00** Мультфильмы 0+
**9.30, 17.25** Сериал «СЛЕПАЯ» 16+
**11.15** «Лучший пес» 6+
**12.25, 15.45** Сериал «ГАДАЛКА» 16+
**14.10** Сериал «ЧУДО» 12+
**14.45** «Мистические истории. Начало». 16+
**16.55** Сериал «ЗНАКИ СУДЬБЫ» 16+
**18.30** Сериал «ЭПИДЕМИЯ» 16+
**20.30** Сериал «ГРИММ» 16+
**23.00** Худ. фильм **«ФАКУЛЬТЕТ»** 16+

**1.15** Сериал «БАШНЯ» 16+

## ЧЕ

**6.00, 5.30** «Невероятные истории. Дайджест» 16+
**6.20, 13.30, 16.30, 3.30** «Улетное видео» 16+
**8.00, 1.00** «Экстрасенсы-детективы» 16+
**9.00, 2.00** Сериал «ДОЗНАВАТЕЛЬ» 16+
**11.00** «Дорожные войны» 16+
**12.00** «+100500» 16+
**14.30, 15.30** «Утилизатор» 16+
**17.30** «Вне закона. Преступление и наказание» 16+
**18.30** «Дорога» 16+
**19.30** «Решала» 16+
**22.30** «Опасные связи» 18+

## 2Х2

**6.00** Русские мультфильмы 12+
**6.35** «Драгон Болл Супер» 12+
**7.00, 13.00** «Ванпанчмэн» 16+
**7.25, 11.05** «Крайний космос» 16+
**7.45, 11.30** «Осторожно, земляне!» 16+
**8.15, 3.55** «2Х2 Music» 16+
**8.40** «Барашек Шон» 12+
**9.10** «Бешеные кролики» 12+
**9.40** «Удивительный мир Гамбола» 12+
**12.30** «Бандитский Петербургер» 16+
**13.55** «Рассол и Арахис» 16+
**15.25** Сериал «МЕНЯ ЗОВУТ ЭРЛ» 16+
**16.20, 19.30, 21.55** «Симпсоны» 16+
**18.40, 20.55** «Гриффины» 16+
**22.50** «Шоу контент» 16+
**23.05** «Муль ТВ» 16+
**23.20** «Южный парк» 18+
**0.20** Сериал «АМЕРИКАНСКИЕ БОГИ» 18+
**1.20** «Королевская битва танков» 16+
**2.05** «ПодоТРУ-детектив» 16+

## ПЯТНИЦА

**5.00, 20.00, 4.20** «Орел и решка» 16+
**7.00** «Школа доктора Комаровского» 12+
**7.30** «Утро Пятницы» 16+
**8.30** Сериал «ЗАЧАРОВАННЫЕ» 16+
**13.00** «Кондитер» 16+
**16.00, 17.00, 19.00, 21.00** «Мир наизнанку» 16+
**23.25** Сериал «ДОКТОР ХАУС» 16+

**1.10** «Пятница News» 16+
**1.45** «Селфи-детектив» 16+
**3.30** «РевиЗолушка» 16+

ДНЕМ +18 °С | НОЧЬЮ +9 °С | ВЕТЕР 4-8 м/с | 755 мм рт. ст. | ВЛАЖНОСТЬ 62 % | ФОН Небольшие возмущения

## ПЕРВЫЙ КАНАЛ

**5.00, 9.00,** 12.00, 15.00, 3.00 Новости 12+
**9.25** «Доброе утро» 12+
**9.50** «Жить здорово!» 16+
**10.55** «Модный приговор» 6+
**12.15,** 17.00, 1.10, 3.05 «Время покажет» 16+
**14.10** «Гражданская оборона» 16+
**15.15** «Давай поженимся!» 16+
**16.00,** 3.40 «Мужское/Женское» 16+
**18.00** Вечерние новости 12+
**18.40** «На самом деле» 16+
**19.45** «Пусть говорят» 16+
**21.00** «Время» 12+
**21.30** Сериал «МОСГАЗ. НОВОЕ ДЕЛО МАЙОРА ЧЕРКАСОВА» 16+
**22.30** «Док-ток» 16+
**23.30** «Вечерний Ургант» 16+
**0.10** Сериал «ЕСЕНИН» 16+

## РОССИЯ-1

**5.00, *5.07,** 5.35, 6.07, 6.35, 7.07, 7.35, 8.07, 8.35, 9.00, 14.30, 21.05 «Местное время». «Вести-Воронеж» 12+
**9.30** «Утро России» 12+
**9.55** «О самом главном» 12+
**11.00,** 14.00, 17.00, 20.00 «Вести» 12+
**11.30** «Судьба человека» 12+
**12.40,** 18.40 «60 минут» 12+
**14.55** Сериал «ТАЙНЫ СЛЕДСТВИЯ» 12+
**17.15** «Андрей Малахов. Прямой эфир» 16+
**21.20** Сериал «ВОЗВРАЩЕНИЕ» 12+
**23.30** «Вечер с Владимиром Соловьевым» 12+
**2.20** Сериал «КАМЕНСКАЯ» 16+
**4.05** Сериал «ОТЕЦ МАТВЕЙ» 12+

## НТВ

**5.05** Сериал «МУХТАР. НОВЫЙ СЛЕД» 16+
**6.00** «Утро. Самое лучшее» 16+
**8.00,** 10.00, 13.00, 16.00, 19.00, 23.40 «Сегодня» 12+
**8.25,** 10.25 Сериал «МОРСКИЕ ДЬЯВОЛЫ. РУБЕЖИ РОДИНЫ» 16+
**13.25** «Обзор. Чрезвычайное происшествие» 16+
**14.00,** 1.35 «Место встречи» 16+
**16.25** «ДНК» 16+
**18.30,** 19.40 Сериал «ПЕС» 16+
**21.20** Сериал «СТАРЫЕ КАДРЫ» 16+
**23.50** «Поздняков» 16+
**0.00** «Захар Прилепин. Уроки русского» 12+
**0.30** «Мы и наука. Наука и мы» 12+
**3.30** Сериал «СВИДЕТЕЛИ» 16+

## СТС

**6.00** «Ералаш» 6+
**6.25** «Спирит. Дух свободы» 6+
**6.45** «Приключения Вуди и его друзей» 0+
**7.35** «Охотники на троллей» 6+
**8.00,** 19.00 Сериал «КУХНЯ. ВОЙНА ЗА ОТЕЛЬ» 16+
**9.00** Худ. фильм **«НЕУПРАВЛЯЕМЫЙ»** 16+
**11.00** Сериал «ВОРОНИНЫ» 16+
**14.05** Сериал «ОТЕЛЬ «ЭЛЕОН» 16+
**20.00** Худ. фильм **«2012»** 16+
**23.05** Худ. фильм **«VA-БАНК»** 16+
**0.55** «Русские не смеются» 16+
**1.55** Сериал «ВЫ ВСЕ МЕНЯ БЕСИТЕ» 16+
**2.45** «Сезоны любви» 16+
**3.35** «Слава Богу, ты пришел!» 16+
**5.10** Мультфильмы 0+

## ТНТ

**7.00** «ТНТ. Gold» 16+
**8.00** «Импровизация» 16+
**9.00,** 22.50 «Дом-2» 16+
**11.30** «Бородина против Бузовой» 16+
**12.30** «Битва экстрасенсов» 16+
**14.00** Сериал «САШАТАНЯ» 16+
**15.00** «Однажды в России» 16+
**19.00** Сериал «ПОЛИЦЕЙСКИЙ С РУБЛЕВКИ» 16+
**20.00** Сериал «ГУСАР» 16+
**21.00** «Двое на миллион» 16+
**22.00** Сериал «ТЕРРИТОРИЯ» 16+

**1.45** «Comedy woman» 16+
**2.35** «Stand up» 16+

## РЕН ТВ

**5.00** «Территория заблуждений» 16+
**6.00** «Документальный проект» 16+
**7.00** «С бодрым утром!» 16+
**8.30,** 12.30, 16.30, 19.30, 23.00 Новости 16+
**9.00,** 15.00 «Засекреченные списки» 16+
**11.00** «Как устроен мир» 16+
**12.00,** 16.00, 19.00 «112» 16+
**13.00,** 23.30 «Загадки человечества» 16+
**14.00** «Невероятно интересные истории» 16+
**17.00,** 3.15 «Тайны Чапман» 16+
**18.00,** 2.25 «Самые шокирующие гипотезы» 16+
**20.00** Худ. фильм **«ДЖЕК — ПОКОРИТЕЛЬ ВЕЛИКАНОВ»** 12+
**22.05** «Смотреть всем!» 16+
**0.30** Худ. фильм **«НЕВЕРОЯТНАЯ ЖИЗНЬ УОЛТЕРА МИТТИ»** 12+

## ТВ-ГУБЕРНИЯ

**5.00** «Утро вместе» 12+
**11.00,** 0.30 «Михаил Козаков. «Разве я не гениален?» 16+
**12.00,** 18.45 «Адрес истории» 12+
**12.15,** 14.15, 17.30 «Народные деньги» 12+
**12.30,** 16.15, 18.15 «Агентство хороших новостей» 12+
**12.45,** 15.45, 18.30 «Специальный репортаж» 12+
**13.00,** 17.45, 3.15 «Легенды спорта» 12+
**13.30,** 3.45 «Открытая наука» 12+
**14.00,** 16.00, 19.30, 21.30, 2.30 Губернские новости 12+
**14.30** «День вместе» 12+
**15.00** «Мастер-класс» 12+
**16.30** «Великие изобретатели» 12+
**17.00** «Заметные люди» 12+
**19.00,** 21.00, 2.00 «Вечер вместе» 12+
**19.45,** 21.45 «Парламентский дневник» 12+
**20.00,** 22.00 «Здоровая среда» 12+
**23.00** Худ. фильм **«ГАЙД-ПАРК НА ГУДЗОНЕ»** 16+

**1.30,** 2.45 «Формула здоровья» 12+

## ТВЦ

**6.00** «Настроение» 12+
**8.10** «Доктор И...» 16+
**8.40** Худ. фильм **«БЕССОННАЯ НОЧЬ»** 16+
**10.35** «Две жизни Майи Булгаковой» 12+
**11.30,** 14.30, 17.50, 22.00, 0.00 «События» 12+
**11.50,** 2.55 Сериал «КОЛОМБО» 12+
**13.40** «Мой герой. Андрей Ташков» 12+
**14.50** «Город новостей» 12+
**15.05** Сериал «АННА-ДЕТЕКТИВЪ» 12+
**16.55** «Прощание. Олег Попов» 16+
**18.15** Сериал «СМЕРТЕЛЬНЫЙ ТРЕНИНГ» 12+

**22.35** «Линия защиты» 16+
**23.05,** 1.35 «Прощание. Леонид Филатов» 16+
**0.35** «Петровка, 38» 16+
**0.55** «Тамара Носова. Не бросай меня!» 16+
**2.15** «Смертельный десант» 12+

## ЗВЕЗДА

**6.00** «Сегодня утром» 12+
**8.00,** 13.00, 18.00, 21.15 Новости дня 12+
**8.30,** 18.30 «Специальный репортаж» 12+
**8.50,** 10.05, 13.25, 14.05 Сериал «ЗВОНАРЬ» 16+
**10.00,** 14.00 Военные новости 12+
**18.50** «Неизвестные сражения Великой Отечественной». «Курляндия» 12+
**19.40** «Последний день» 12+
**20.25** «Секретные материалы» 12+
**21.25** «Открытый эфир» 12+
**23.05** «Между тем» 12+
**23.40** Сериал «ДУМА О КОВПАКЕ» 12+
**2.25** Худ. фильм **«ДВА ДОЛГИХ ГУДКА В ТУМАНЕ»** 0+
**3.40** Худ. фильм **«ДОЧКИ-МАТЕРИ»** 12+
**5.15** «Выдающиеся авиаконструкторы. Николай Поликарпов» 12+

## КУЛЬТУРА

**6.30,** 7.00, 7.30, 10.00, 15.00, 19.30, 23.30 Новости культуры 12+
**6.35** «Святыни христианского мира. Покров»
**7.05,** 20.05 «Правила жизни»
**7.40,** 18.40 «Ключ к разгадке древних сокровищ»
**8.30,** 12.10 «Красивая планета»
**8.45,** 16.15 Худ. фильм **«ДНИ ХИРУРГА МИШКИНА»**
**10.15** «Наблюдатель»
**11.10,** 0.20 «XX век»
**12.30,** 22.25 Худ. фильм **«БЕСЫ»**
**13.35** «Хроническому пессимисту с любовью. Саша Черный»
**14.15** «Первые в мире»
**14.30,** 23.50 «Александр Пушкин. «Борис Годунов»
**15.05** «Библейский сюжет»
**15.35** «Белая студия»
**17.25** «Жизнь замечательных идей»
**17.55,** 1.35 Российский национальный оркестр
**19.45** «Главная роль»
**20.35** «Время дано...»
**21.40** «Власть факта». «XVIII век»
**2.15** «Элегия. Виктор Борисов-Мусатов»

## КАРУСЕЛЬ

**5.00** «Ранние пташки» 3+
**6.55,** 7.30 «Жужжалка» 3+
**7.00** «С добрым утром, мальши!» 3+
**7.35** «Фиксики» 3+
**8.20** «Маленькое королевство Бена и Холли» 3+
**9.20** «Микроисторики» 3+
**9.30** Мультфильмы 3+
**10.30** «Бурёнка Даша» 3+
**10.35** «Рэй и пожарный патруль» 3+
**11.05** «Роботы-поезда» 3+
**11.35** «Турбозавры» 3+
**12.15** «Трансформеры. КиберВселенная» 6+
**12.40** «Тьюки Макс» 6+
**13.05** «Робот. Детективы Галактики» 6+
**13.30** «Аркадий Паровозов спешит на помощь!» 3+
**13.35** «Маша и Медведь» 3+
**14.00** «Навигатор. Новости» 3+
**14.10** «Смешарики» 0+
**14.55** «Три кота» 0+
**15.40** «ГриО!» 3+
**16.00** «Пластилинки» 0+
**16.10** «Клуб Винкс» 6+
**17.00** «Волшебная кухня» 0+
**17.50** «Рев и заводная команда» 0+
**18.00** «Бинг» 0+
**18.30** «Радужный мир Руби» 0+
**19.00** «44 котенка» 0+
**19.10** «Кошечки-собачки» 0+
**19.20** «Ми-ми-мишки» 0+
**20.15** «Май Литтл Пони: Пони Лайф» 0+
**20.30** «Спокойной ночи, малыши!» 0+
**20.45** «Зебра в клеточку» 0+
**20.50** «Смешарики. ПИН-код» 6+
**22.00** «Пауэр Плэйерс» 6+
**22.25** «Хидден Сайд» 6+
**22.30** «Дикие скачечы!» 6+
**22.55** «Инфинити Надо» 6+
**23.20** «Эволюция Черепашек-ниндзя» 6+
**23.40** «Ералаш» 6+
**0.25** «Шоу Тома и Джерри» 6+
**1.10** «ДС суперфренд» 6+
**1.25** «История изобретений» 0+

## МАТЧ!

**6.00,** 8.55, 12.00, 14.45, 16.50, 20.55 Новости 12+
**6.05,** 12.05, 14.50, 19.25, 23.45 «Все на Матч!» 12+
**9.00** Профессиональный бокс 16+

**10.00** «Я стану легендой» 12+
**11.00,** 20.25 Футбол. Обзор Лиги наций 0+
**11.30,** 2.30 «Заклятые соперники» 12+
**13.00** Теннис. ATP. St.Petersburg Open 12+
**15.40** Смешанные единоборства 16+
**16.55** Хоккей. КХЛ. «Металлург» — «Авангард» 12+
**19.55** Футбол. Чемпионат мира — 2022. Отборочный турнир. Обзор 0+
**21.05** «Все на футбол!» 12+
**21.35,** 0.30 Футбол. Лига наций 0+
**3.00** «Спортивный детектив. Повелитель времени» 12+
**4.00** Баскетбол. Евролига. «Фенербахче» — ЦСКА 0+

## ДОМАШНИЙ

**6.30** «По делам несовершеннолетних» 16+
**8.00** «Давай разведемся!» 16+
**9.10,** 4.45 «Тест на отцовство» 16+
**11.20,** 3.50 «Реальная мистика» 16+
**12.30,** 3.00 «Понять. Простить» 16+
**13.35,** 2.05 «Порча» 16+
**14.05,** 2.35 «Знахарка» 16+
**14.35** Сериал «ОБМАНУТЫЕ НАДЕЖДЫ» 16+
**19.00** Сериал «ПРОПАСТЬ МЕЖДУ НАМИ» 16+

**6.25** «6 кадров» 16+

## ПЯТЫЙ КАНАЛ

**5.00,** 9.00, 13.00, 17.30, 3.20 «Известия» 12+
**5.30** Сериал «ЛИТЕЙНЫЙ» 16+
**9.25,** 13.25 Сериал «УЛИЦЫ РАЗБИТЫХ ФОНАРЕЙ» 16+
**17.45** Сериал «ПОСЛЕДНИЙ МЕНТ» 16+
**19.20,** 0.30 Сериал «СЛЕД» 16+
**23.10** Сериал «СВОИ» 16+

**0.00** «Известия. Итоговый выпуск» 12+
**1.10,** 3.30 Сериал «ДЕТЕКТИВЫ» 16+

## ТВ-3

**6.00** Мультфильмы 0+
**9.30,** 17.25 Сериал «СЛЕПАЯ» 16+
**11.50,** 15.45 Сериал «ГАДАЛКА» 16+

**14.10** Сериал «ЧУДО» 12+
**14.45** «Мистические истории. Начало». 16+
**16.55** Сериал «ЗНАКИ СУДЬБЫ» 16+
**18.30** Сериал «ЭПИДЕМИЯ» 16+
**20.30** Сериал «ГРИММ» 16+
**23.00** Худ. фильм **«ВРАТА»** 12+
**1.00** Сериал «ЧАСЫ ЛЮБВИ» 16+
**4.00** «Фактор риска» 16+

## ЧЕ

**6.00,** 5.30 «Невероятные истории. Дайджест» 16+
**6.20,** 13.30, 16.30, 3.30 «Улетное видео» 16+
**8.00,** 1.00 «Экстрасенсы-детективы» 16+
**9.00,** 2.00 Сериал «ДОЗНАВАТЕЛЬ»16+
**11.00** «Дорожные войны» 16+
**12.00** «+100500» 16+
**14.30** «Утилизатор» 16+
**17.30** «Вне закона. Преступление и наказание» 16+
**18.30** «Дорога» 16+
**19.30** «Решала» 16+
**22.30** «Опасные связи» 18+

## 2X2

**6.00** Русские мультфильмы 12+
**6.35** «Драгон Болл Супер» 12+
**7.00** «Ванпанчмэн» 16+
**7.25,** 11.05 «Крайний космос» 16+
**7.45** «Осторожно, земляне!» 16+
**8.15,** 3.55 «2X2 Music» 16+
**8.40** Сериал «МЕНЯ ЗОВУТ ЭРЛ» 16+
**9.40** «Удивительный мир Гамбола» 12+
**11.30** «Бандитский Петербург» 16+
**12.00** «Время приключений» 12+
**13.55,** 19.30, 21.55 «Симпсоны» 16+
**15.25** «Губка Боб Квадратные Штаны» 16+
**20.55** «Гриффины» 16+
**22.50** «Последние дни треша» 16+
**23.05** «МультВ» 16+
**23.20** «Южный парк» 18+
**0.20** Сериал «АМЕРИКАНСКИЕ БОГИ» 18+

## ПЯТНИЦА

**5.00,** 4.00 «Орел и решка» 16+
**7.00** «Школа доктора Комаровского» 12+

**7.30** «Утро Пятницы» 16+
**8.30** Сериал «ЗАЧАРОВАННЫЕ» 16+
**12.00,** 19.00 «Адская кухня» 16+
**14.05** «На ножах» 16+
**21.00,** 22.00 «Мир наизнанку» 16+
**23.00** Сериал «ДОКТОР ХАУС» 16+
**0.50** «Пятница News» 16+
**1.25** «Селфи-детектив» 16+
**3.10** «РевиЗолушка» 16+

ДНЕМ +16 °С | НОЧЬЮ +8 °С | ВЕТЕР 4-9 м/с | 757 мм рт. ст. | ВЛАЖНОСТЬ 60 % | ФОН Небольшие возмущения



# АВТООБРОК

Транспортный налог в России уже давно перешел в разряд самых популярных обещаний депутатов Госдумы. Очередную волну клятв о его отмене можно приурочить к приближающимся думским выборам, которые запланированы на осень 2021 года. В августе этого года одним из инициаторов выступил челябинский депутат от «Единой России» Андрей Барышев, позже стало известно, что законопроект об отмене налога разработали и парламентарии от ЛДПР.

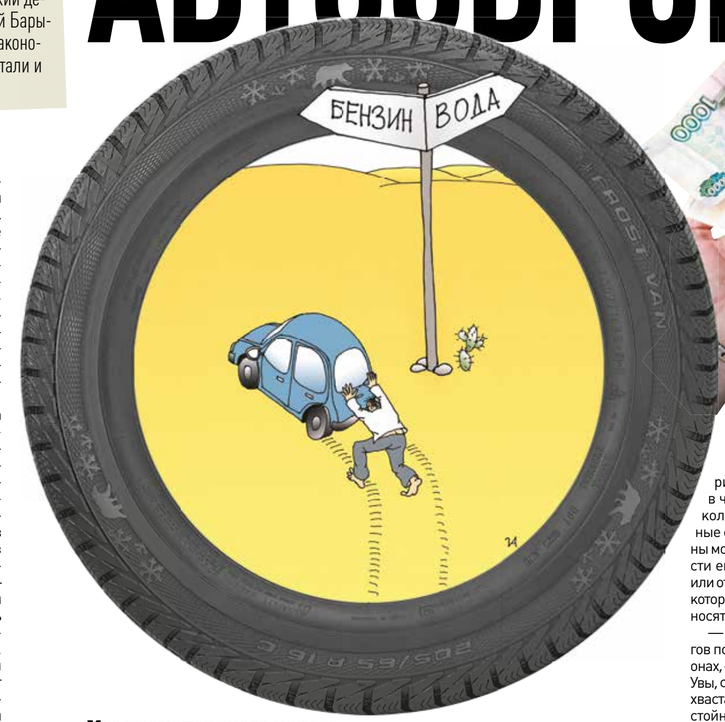


## Бесконечный акциз

Однако Минфин сразу же выразил свой протест, так как будет нечем восстановить «пробоину» в бюджетах. Правительство РФ инициативу так же не поддержало. Как следует из законопроекта, от его принятия бюджеты потеряют 160 млрд рублей в год, а бюджетная система в данном случае не предусматривает трансферы из центра регионам. В целом уже понятно, что перспектив у законопроекта нет никаких, но тема транспортного налога была и остается одной из самых интригующих: об отмене говорят с момента его введения.

Но теперь депутатская инициатива несколько изменила свой вектор. Изначально речь шла просто об избавлении населения от транспортного «оброка», позже было заявлено, что выпадающие из региональных бюджетов доходы необходимо чем-то компенсировать. Выбор пал на повышение акцизов на топливо. Звезды не сошлись только в одном моменте: платежи по транспортному налогу идут регионам, а акцизы — в федцентр, так что даже при большом желании одно другое компенсировать не может. В итоге все закончилось повышением акцизов и «похоронами» темы.

Впоследствии эта акция стала чуть ли не ежегодной: чаще всего законопроект для рассмотрения в Госдуме продвигали депутаты от ЛДПР. Но, как и годами ранее, все заканчивается ростом акцизов и, соответственно, возрастающей нагрузкой на карманы автомобилистов.

## Большегруз платит дважды

Следующий зачин на отмену транспортного налога появился в 2015 году во время запуска системы взимания платы с грузовиков массой свыше 12 т «Платон», которая вызвала волну протестов. Предполагалось, что «Платон» должен спасти российские дороги от износа, причиненного фурами, но, как результат, он стал дополнительным налогом.

Основным поводом для недовольства дальнобойщиков и их профсоюзов стало то, что, по сути, большегрузы с введением «Платона» стали облагаться двумя платежами с примерно одинаковым назначением. Транспортный налог шел в казну региона и использовался для ремонта дорог, для этих же целей служил и «Платон», только на федеральном уровне. Для того чтобы утихомирить массовые забастовки водителей, в июле 2016 года были приняты поправки в налоговой кодекс. Дальнобойщики освобождались от уплаты транспортного налога в случае большей суммы платежей по «Платону», либо налог уменьшался на сумму платы в системе «Платон». Однако, как все хорошее, поправки перестали действовать, и с начала 2019 года большегрузы снова платят дважды.

## Иго транспортного налога

Воронежские эксперты сходятся во мнении, что отмена транспортного налога и сейчас, и в будущем будет сводиться к болтологии. В первую очередь из-за того, что ни один регион не пойдет на потерю части доходов бюджета, пусть и небольшой. Департамент финансов Воронежской области в этом вопросе солидарен с Минфином: без компенсации выпадающих доходов его отмену подразделение считает нецелесообразным.

Доцент юрфака ВГУ **Сергей Дуканов** отмечает, что надеяться на отмену этого налога нет никакого смысла, так как это не повлияет на налоговое бремя граждан:

— Я глубоко убежден, и это показывают как практика, так и действующие налоговые изменения, что, скорее всего, и этот налог сохранится, и еще какой-то введут. Может быть, в другой форме — в виде новых платных автодорог или обязательных платежей, как было с фондом капремонта. Но налоговое бремя будет только расти, — считает эксперт.

Также Сергей Дуканов добавил, что инициатива по отмене налога должна исходить от регионов, чьи бюджеты окажутся под ударом, а никак не от федерального центра.

— Если этот налог будет отменен, Воронежская область недосчитается нескольких миллиардов рублей, что существенно для бюджета. По моим оценкам, регион от него отказываться не собирается, — подчеркивает доцент юрфака.

**ПОЧЕМУ ВОРОНЕЖСКИЕ АВТОМОБИЛИСТЫ НЕ ДОЖДУТСЯ ОТМЕНЫ ТРАНСПОРТНОГО НАЛОГА**

Учредитель ООО «Автоклуб» и руководитель CarzClub.ru **Алексей Шамарин** выразил аналогичное мнение по поводу отмены транспортного налога и назвал инициативу ЛДПР хайпом.

— Это не более чем пшик. Правительство никогда не отменит этот налог, потому что люди в России — это вторая нефть. В цивилизованных странах это бремя по-разному ложится на плечи автомобилистов — через бензин, дороги. У нас же и акцизы на бензин, и налог на транспорт, и платные дороги, и парковки. Убрать один из пунктов — потерять большую часть из бюджета. Так, владение автомобилем для среднего россиянина выходит очень дорогим, учитывая, что средний класс сейчас себя и так не очень хорошо чувствует, — констатирует эксперт.

## Слово за правительством

Как рассказал Алексей Шамарин, Воронежская область входит в число регионов с самым большим количеством автомобилей, и местные ставки транспортного налога равны московским. Помимо этого, до области еще не дошел тренд на снижение или отмену налога для электромобилей, которых пока не очень много, они не наносят большого удара по бюджету.

— Если в любом калькуляторе налогов посмотреть, каков он в других регионах, — можно очень сильно удивиться. Увы, сейчас Воронежская область не похвастается ни низкими ставками, ни достойным общественным транспортом, который мог бы стать альтернативой, — добавляет Алексей Шамарин.

Как сообщают в региональном департаменте финансов, в 2019 году транспортный налог принес региону порядка 2,9 млрд рублей, что составляет 3,5% от налоговых и неналоговых доходов облбюджета. Все предусмотренные ставки указаны в законе «О введении в действие транспортного налога на территории Воронежской области», и их изменение в ближайшее время не рассматривается.

Конечно, в регионе для некоторых автомобилистов предусмотрены льготы — для героев труда и иных, ветеранов, членов семей погибших военнослужащих, многодетных семей, владельцев очень старых машин и других. Но льготу можно получить только на одно авто, да и то с ограничениями по мощности.

## ОТ РЕДАКЦИИ

В целом транспортный налог — это скорее вопрос справедливости. Например, его платят и те, кто имеет автомобиль, но не эксплуатирует его в силу сезонности или каких-либо других причин. С акцизом все понятнее: ездишь — плати, а этот налог подразумевает оплату при любых обстоятельствах. И где справедливость? Пока вопрос справедливости решить не удалось: и непонятно, где что стоит увеличить, где уменьшить, а где — заменить.

ПОДГОТОВИЛА **Анна НАРАЕВА** // **фото из архива**

# ПРОШЛИСЬ ПО СТАТЬЕ

**Правительство России одобрило проект бюджета страны с дефицитом в 2,75 трлн рублей. Депутаты Госдумы в первом чтении рассмотрят его уже 29 октября. Премьер-министр Михаил Мишустин заявил, что документ — реакция на произошедшие изменения, связанные с пандемией коронавируса. Чего ждать от основного финансового документа страны, а также какой прогноз дают воронежские экономисты, выяснила «Семерочка».**

## По какому принципу формировался бюджет

В пояснительной записке к проекту бюджета говорится, что в основе документа — базовый вариант прогноза социально-экономического развития страны на три года. Он учитывает сокращение мирового ВВП в 2020 году на 4–4,5%, связанное с карантинными мерами, затяжное восстановление мировой экономики (производственные цепочки были разорваны, а в ряде отраслей, таких как туризм, авиаперевозки, общепит, в части стран сохраняются ограничения). Прогноз также учитывает политику Центробанка по таргетированию инфляции (режим денежно-кредитной политики, при котором главной задачей Центрального банка становится поддержание стабильно низких цен в экономике, — **прим. «7»**) и сокращение спроса на нефтяном рынке.

Так, 2021 год станет своего рода переходным периодом, в котором восстановления экономики не ждут. Доходы не вернутся к уровню, который был до кризиса, а расходы в итоге станут выше, чем были запланированы ранее. По мнению министра финансов Антона Силуанова, при таком раскладе страна будет жить как минимум до 2024 года.

## Каковы параметры бюджета

Проект бюджета рассчитан на 2021 год и плановый период 2022 и 2023 годов. Так, в следующем году доходы составят 18,8 трлн рублей, расходы — 21,5 трлн, а дефицит — 2,7 трлн.

Объем ВВП ожидается в 115,5 трлн рублей. Уровень инфляции — 3,7%.

В 2022 году прогнозируются доходы в 20,6 трлн рублей, расходы — 21,8 трлн, дефицит — 1,2 трлн. В 2023 году доходы — 22,2 трлн, расходы — 23,6 трлн, а дефицит — 1,4 трлн.

Для сравнения, в прошлом году Госдума приняла проект бюджета с такими параметрами: доходы — 20,38 трлн рублей, расходы — 19,5 трлн, а профицит — 876 млрд рублей. Однако корректировку внесли пандемия и экономический кризис. Так, по предварительной оценке, по итогам года доходы бюджета составят 17,8 трлн рублей, расходы — 22,5 трлн, а дефицит — 4,7 трлн рублей.

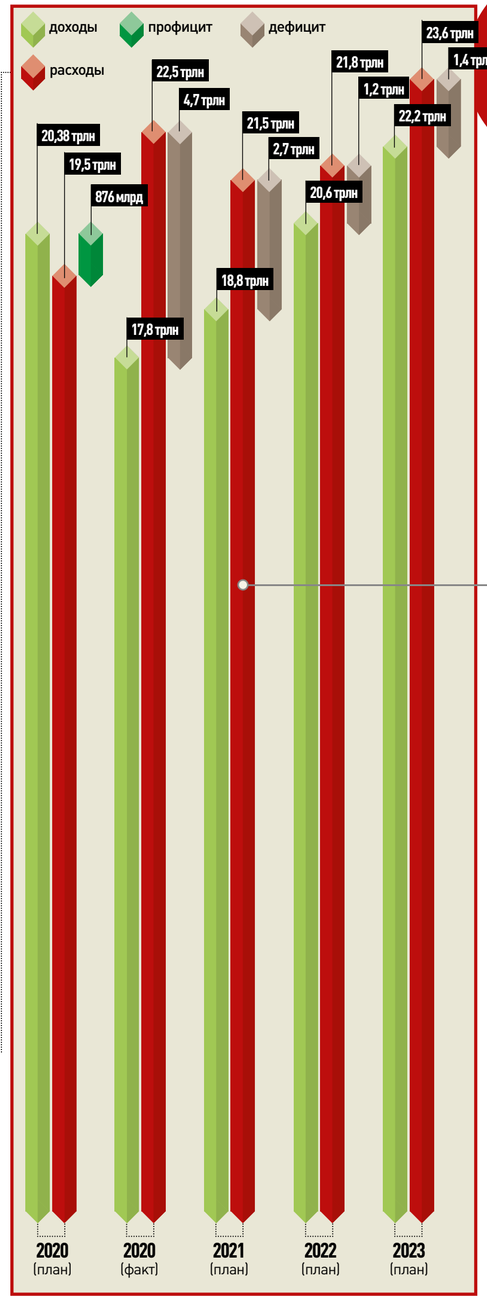


**КАКИМ БУДЕТ БЮДЖЕТ РФ В ПЕРИОД КОРОНАВИРУСА**

ИНФОГРАФИКА

## НА ЧТО ПОТРАТЯТ ДЕНЬГИ*

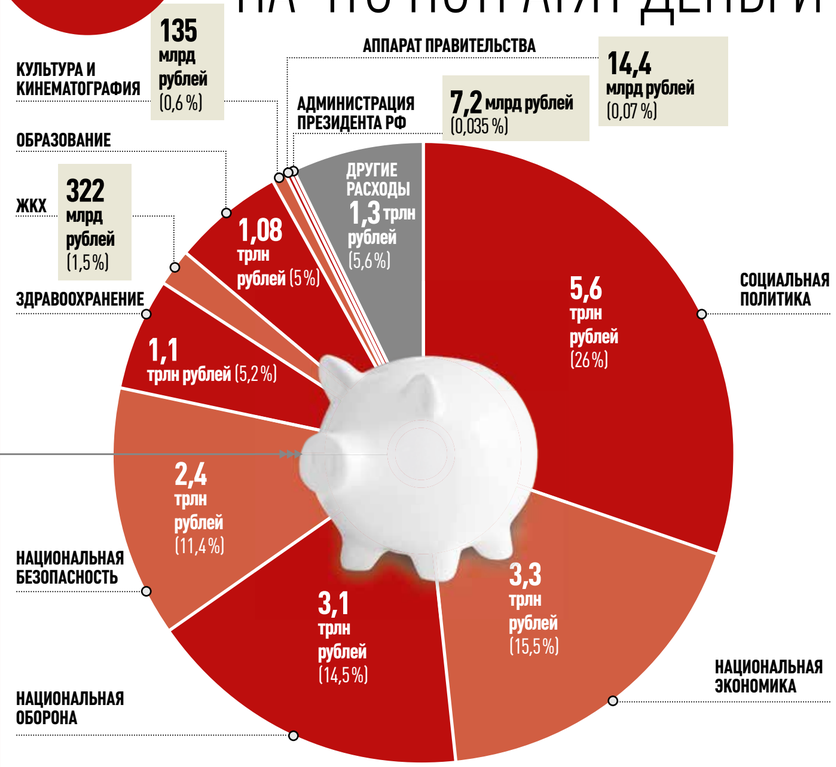


Несмотря на сложившуюся ситуацию, правительство намерено исполнить все социальные обязательства. Судя по проекту, расходы по ряду разделов увеличатся. В частности, больше всего средств планируют потратить на раздел «Социальная политика» — 5,6 трлн рублей (26% от общего объема расходов). Доля в общем объеме расходов увеличится по сравнению с 2020 годом — 26% против 24,3%. На текущий год планировалось потратить 4,999 трлн рублей.

На раздел «Национальная экономика» планируют потратить 3,3 трлн рублей в следующем году. Это 15,5% от общего объема (в 2020 году было 13,4%, или 2,551 трлн рублей).

Траты на «Национальную оборону» и «Национальную безопасность и правоохранительную деятельность» также увеличатся — 3,1 трлн и 2,4 трлн рублей. Они составят 14,5% и 11,4% соответственно (13,9% и 9,9% в 2020 году).

На раздел «Здравоохранение» выделят 1,1 трлн рублей. При этом доля в общем объеме расходов по сравнению с 2020 годом снизится — с 5,3% до 5,2%, т. е. 990 млрд рублей. Уменьшится и финансирование ЖКХ — с 1,6% до 1,5%. На этот раздел выделят 322,2 млрд рублей. Хотя формально на отрасль выделят средств больше, поскольку в 2020 году раздел «ЖКХ» получил 248 млрд рублей.

На раздел «Образование» потратят 1,08 трлн рублей. Рост — с 4,3% до 5%. В 2020 году цифра была на уровне 886 млрд рублей. «Культуру и кинематографию» профинансируют на 135 млрд против 138 млрд рублей в 2020 году. Это 0,6% — по сравнению с прошлым годом изменений нет.

Отметим, что на президента РФ и его администрацию планируют потратить 14,4 млрд рублей в 2021 году (в 2020-м было 13,6 млрд), а на председателя правительства РФ, его заместителей и аппарат правительства — 7,2 млрд рублей (на 2020 год значилось 8,6 млрд).

* Данные взяты из пояснительной записки федерального портала проектов нормативных актов

РАЗНОГЛАСИЯ

## БЮДЖЕТ ПОДВЕРГСЯ КРИТИКЕ

Сразу после объявления предварительных цифр будущего бюджета в обеих палатах парламента прозвучали слова критики в адрес главного финансового документа страны. Так, бывший губернатор Воронежской области, а ныне вице-спикер Госдумы Алексей Гордеев в рамках «правительственного часа» с министром сельского хозяйства Дмитрием Патрушевым раскритиковал проект бюджета. Как сообщало издание «Коммерсантъ», Гордеева возмутило, что финансирование комплексной программы развития сельских территорий уменьшили в пять раз. Изначально планировалось, что сумма составит 160 млрд рублей. Однако в проекте значится всего 30 млрд. Регионы в таком случае получат меньше средств. По словам Алексея Гордеева, уже поданы заявки на 170 млрд рублей. В частности, Воронежская область планировала получить 4,3 млрд рублей. Вице-спикер призвал не голосовать за бюджет в этом виде.

— Финансирование в пять раз меньше. Я подсчитал: это в расчете на один населенный пункт России составляет 200 тыс. рублей в год, то есть примерно зарплата заведующего клубом, — заявил Алексей Гордеев. — Разве можно на такие деньги оживить жизнь сельских территорий? Конечно, нет. И не раз говорили, что это жизнеобразующая отрасль, это задача геополитическая. Я хотел бы вспомнить здесь слова великого поэта Расула Гамзатова: да, в городах живет население, а в селах живет народ. Вот предлагаю депутатам поддержать многонациональный российский народ, проявить характер и не голосовать за бюджет, если он не будет содержать в себе параметры финансирования госпрограммы, — подытожил экс-губернатор Воронежской области.

Отметим, проект раскритиковал также и глава Счетной палаты Алексей Кудрин на «нулевых слушаниях». Как сообщают федеральные СМИ, он отметил, что прогноз социально-экономического развития России, на котором основан проект бюджета, не учитывает второй волны коронавирусной инфекции. В итоге же с учетом роста заболеваемости падение ВВП в этом году будет больше, чем ждет Минэкономразвития.

МНЕНИЕ ЭКСПЕРТОВ

## РЕГИОНЫ ПОЛУЧАТ МЕНЬШЕ ДЕНЕГ

**Дмитрий ЛОМСАДЗЕ,** директор Центра межрегиональных исследований ВГУ

— Это мобилизационный бюджет, а не бюджет развития. Будут увеличены базовые социальные расходы, траты на оборону, силовые ведомства. При этом мы получим большой дефицит бюджета. Уже в этом году регионам разрешили брать коммерческие кредиты для покрытия дефицитов местных бюджетов. Это уже говорит о том, что есть серьезные трудности с трансфертами. Для регионов вся интрига заключается в том, насколько снизятся трансферты. Кроме того, ожидается сокращение налоговых поступлений в бюджеты регионов из-за экономической ситуации — сокращение объема налога на прибыль, НДФЛ. Вопрос в том, как региональные власти будут обеспечивать расходы, к которым мы привыкли. Уже есть сокращение финансирования национальных проектов (с 2,4 трлн рублей, которые планировали до кризиса, до 2,2 трлн рублей, — **прим. «7»**). При этом модель экономического и социального роста основана именно на реализации национальных проектов.

## ДЕФИЦИТ НЕБОЛЬШОЙ

**Юрий ТРЕЩЕВСКИЙ,** завкафедрой экономики и управления организациями экономфака ВГУ

— В целом дефицит бюджета небольшой. Это просто показатель, который не означает, что у государства не хватит денег на указанный объем расходов. В документе предусмотрены способы покрытия дефицита. При этом дефицитные бюджеты — во всех развитых государствах. Показатель инфляции в 3,7% — невысокий. Нормально 4–5% для развитой экономики. Если инфляции нет, то нет и развития. Финансирование национальных проектов сейчас не самая большая проблема. По итогам 2019 года поставленные задачи не выполнили не из-за того, что не хватило финансирования, а из-за того, что деньги не были освоены. Так что есть проблема в самом подходе к реализации нацпроектов.

## Каким образом будет покрыт дефицит

В основном власти планируют покрывать дефицит бюджета за счет государственных заимствований. В пояснительной записке говорится, что государственный долг за все три года вырастет на 28,4 трлн рублей.

Кроме того, предусмотрено увеличение налоговых поступлений. В частности, власти пошли на такие меры, как повышение ставки НДФЛ до 15% для людей, чьи доходы за год превышают 5 млн рублей. С такой инициативой ранее выступил президент РФ Владимир Путин во время обращения к населению.

На пополнение бюджета будет работать и повышение акцизов на табак в 2021 году (на 20% вместо плановых 4%). Кроме того, повысят налог на добычу полезных ископаемых (черных и цветных металлов, сырья для производства удобрений) в 3,5 раза с 2021 года. Правительство также одобрило отмену ряда льгот для нефтяников.

Также еще в апреле президент подписал закон о введении подоходного налога на проценты по вкладам, превышающим 1 млн рублей. НДФЛ 13% взимается по формуле 1 млн умножить на ключевую ставку ЦБ (на начало налогового периода). То есть если сейчас ключевая ставка 4,25% годовых, то облагается налогом сумма в 42,5 тыс. рублей. Вклады будут облагаться налогом, начиная с 2021 года.

ПОДГОТОВИЛИ: **Евгения ПОЛУХИНА** // **Виталий ГРАСС** (ФОТО)

# ОПОЗНАННЫЙ ОБЪЕКТ

**ВОРОНЕЖЦАМ РАССКАЗАЛИ, КАК ПОЛЬЗОВАТЬСЯ ПУБЛИЧНОЙ КАДАСТРОВОЙ КАРТОЙ**

В Кадастровой палате Воронежской области рассказали о том, как жители региона могут использовать публичную кадастровую карту. Это полезный ресурс, который позволяет получать информацию о недвижимости, как своей, так и о той, которую вы собираетесь приобрести. В то же время в интернете появилось множество сайтов-двойников, которые распространяют устаревшие, а то и вовсе фальшивые сведения. Все секреты пользования кадастровой картой, а также самый верный способ отличить настоящий ресурс от подделок — в материале «Семерочки».

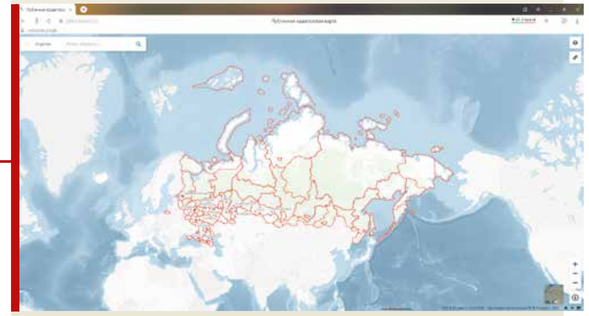

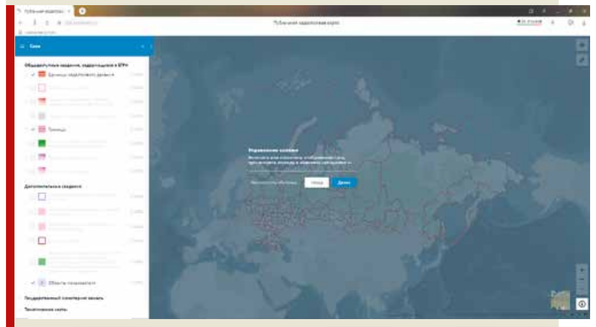

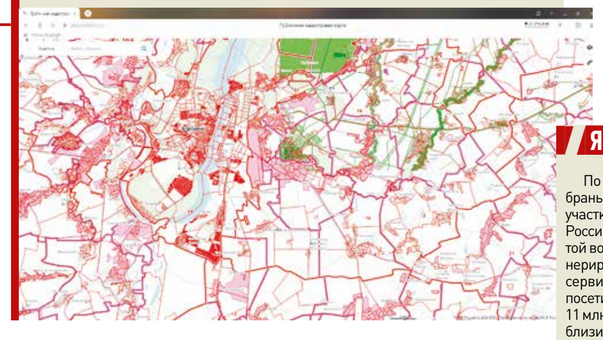

## Что такое кадастровая карта и что с ее помощью можно узнать?

Публичная кадастровая карта — бесплатный интернет-сервис Росреестра, который позволяет любому человеку получить всю открытую информацию об интересующей вас недвижимости. Здесь можно посмотреть кадастровую стоимость объекта, его площадь, этажность здания, вид разрешенного использования земли, форму собственности. В общем, вы можете узнать все, кроме информации ограниченного доступа: персональных данных собственника, обременений, наложенных на участок (например, что он находится в залоге или взят в ипотеку).

## Как найти интересующую вас недвижимость?

Когда вы заходите на сайт публичной кадастровой карты, перед вами открывается карта России, которую можно легко увеличить в масштабах. Выбираем нужный нам город — например, Воронеж.

Теперь нам следует отыскать интересующий нас объект недвижимости. Сделать это можно двумя способами: ввести в окошко поиска кадастровый номер объекта или просто указать адрес. Первым способом удобнее пользоваться, если вы ищете свою недвижимость или хотите посмотреть участок, расположенный не в пределах населенного пункта (например, поле). Второй способ удобен тогда, когда участок, о котором хотите навести справки, вам не принадлежит, его кадастровый номер вы не знаете.

Если же вам неизвестны ни кадастровый номер, ни адрес, а только примерное местоположение, то на главной панели можно выбрать раздел «Объекты в точке». В указанном месте карты отобразятся кадастровый номер участка и подробная информация.

## Как посмотреть нужную информацию?

Как только вы выберете интересующую вас недвижимость, в левом верхнем углу появится карточка объекта. Здесь уже будет указана площадь, кадастровая стоимость и вид разрешенного использования земельного участка. Если вы при помощи кадастровой карты выбираете участок для покупки, то на последний параметр следует обратить особое внимание. Он определяет, что можно делать на участке, а что — нет. К примеру, если вы хотите построить дом, а приглянувшаяся вам земля предназначена для ведения сельского хозяйства, вам с этой недвижимостью точно не по пути. Также обращайте внимание на кадастровую стоимость объекта. От этого показателя зависит, какую сумму налога вы будете платить за эту недвижимость.

Чтобы узнать нужную вам информацию, воспользуйтесь инструментом «слои» в карточке объекта. С помощью него вы сможете, например, узнать, в какой зоне находится ваш участок, так как этот показатель также может наложить определенные ограничения.

Если вы подыскиваете участок, соответствующий каким-то конкретным параметрам, то вам может пригодиться раздел «Тематические карты». Здесь можно разделить участки по кадастровой стоимости или категории земель.

## Как увидеть местность в реальности?

На кадастровой карте есть возможность посмотреть реальные фотографии выбранной местности, сделанные со спутника. Чтобы их открыть, нужно на главной панели в разделе «Слои» выбрать вкладку «Картографическая основа ППК» и в появившемся списке поставить галочку рядом с «Космические снимки esri».

Эта функция поможет вам оценить границы земельного участка и посмотреть, как он расположен относительно других объектов, насколько в этой местности развита инфраструктура, сильно ли он удален от дороги, удобно ли к нему добираться и что находится рядом с ним. Отметим, что снимки, сделанные со спутника, могут иметь небольшую погрешность относительно установленных границ земельных участков.

## Данные с кадастровой карты можно использовать в суде?

Сведения сервиса можно использовать только в качестве справочной информации. Юридически значимым документом служит выписка из ЕГРН. Ее можно получить в бумажном или электронном виде. Оба формата имеют равную юридическую силу.

Выписку можно запросить через МФЦ при личном обращении, с официального сайта Росреестра (**rosreestr.ru**) и за несколько минут с помощью электронного сервиса Федеральной кадастровой палаты (**spv.kadastr.ru**).

## Как не нарваться на сайт-подделку?

Воронежцы в поисках данных о земельных участках часто попадают не на публичную кадастровую карту, а на один из сайтов-клонов, где содержится неактуальная или некорректная информация.

— Люди обращаются к нам с какими-то данными, которые они якобы нашли на кадастровой карте. Но эта информация давно устарела или вовсе является ложной. Начинаем разбираться, и оказывается, что человек попал на сайт-двойник, который имеет похожее название, — пояснила директор филиала региональной Кадастровой палаты Ольга Фефелова.

Такие ресурсы-подделки могут содержать официальную символику государственных учреждений или информацию о том, что они действуют от лица того или иного ведомства.

Настоящая публичная кадастровая карта имеет электронный адрес **pkk.rosreestr.ru**. Если вы сомневаетесь, верно ли ввели его в поисковой строке, то всегда можете перейти на ресурс по ссылке, которая размещена на официальных сайтах Росреестра и Федеральной кадастровой палаты.

## ЯЗЫКОМ ЦИФР

По данным на март 2020 года, на ресурсе собраны сведения более чем о 60 млн земельных участков и 44 млн зданий и сооружений по всей России. В 2019 году публичной кадастровой картой воспользовались около 8 млн человек, сгенерировавших почти 60 млн сеансов работы с сервисом. С начала 2020 года по март ресурс посетили 2 млн человек, создавшие примерно 11 млн сеансов. Ежедневно им пользуются приблизительно 150 тыс. человек.

ПОДГОТОВИЛА **Ирина ПРЕСНЯКОВА** // **фото из архива**



### ПЕРВЫЙ КАНАЛ

**5.00, 9.25** «Доброе утро» 12+
**9.00, 12.00, 15.00, 3.00** Новости 12+
**9.50** «Жить здорово!» 16+
**10.55** «Модный приговор» 6+
**12.15, 17.00, 2.00, 3.05** «Время покажет» 16+
**14.10** «Гражданская оборона» 16+
**15.15** «Давай поженимся!» 16+
**16.00** «Мужское/Женское» 16+
**18.00** Вечерние новости 12+
**18.40** «На самом деле» 16+
**19.45** «Пусть говорят» 16+
**21.00** «Время» 12+
**21.30** Сериал «МОСГАЗ. НОВОЕ ДЕЛО МАЙОРА ЧЕРКАСОВА» 16+
**22.30** «Док-ток» 16+
**23.30** «Вечерний Ургант» 16+
**0.10** Сериал «ЕСЕНИН» 16+

### РОССИЯ-1

**5.00, *5.07, 5.35, 6.07, 6.35, 7.07, 7.35, 8.07, 8.35, 9.00, 14.30, 21.05** «Местное время». «Вести-Воронеж» 12+
**9.55** «О самом главном» 12+
**11.00, 14.00, 17.00, 20.00** «Вести» 12+
**11.30** «Судьба человека» 12+
**12.40, 18.40** «60 минут» 12+
**14.55** Сериал «ТАЙНЫ СЛЕДСТВИЯ» 12+
**17.15** «Андрей Малахов. Прямой эфир» 16+
**21.20** Сериал «ВОЗВРАЩЕНИЕ» 12+
**23.30** «Вечер с Владимиром Соловьевым» 12+
**2.20** Сериал «КАМЕНСКАЯ» 16+
**4.05** Сериал «ОТЕЦ МАТВЕЙ» 12+

### НТВ

**5.05** Сериал «МУХТАР. НОВЫЙ СЛЕД» 16+
**6.00** «Утро. Самое лучшее» 16+
**8.00, 10.00, 13.00, 16.00, 19.00, 23.40** «Сегодня» 12+
**8.25, 10.25** Сериал «МОРСКИЕ ДЬЯВОЛЫ. РУБЕЖИ РОДИНЫ» 16+
**13.25** «Обзор. Чрезвычайное происшествие» 16+
**14.00, 1.20** «Место встречи» 16+
**16.25** «ДНК» 16+
**18.30, 19.40** Сериал «ПЕС» 16+
**21.20** Сериал «СТАРЫЕ КАДРЫ» 16+
**23.50** «ЧП. Расследование» 16+
**0.20** «Олег Лундстрем. Жизнь в стиле джаз» 0+
**3.15** «Их нравы» 0+
**3.35** Сериал «СВИДЕТЕЛИ» 16+

### СТС

**6.00** «Ералаш» 6+
**6.25** «Спирит. Дух свободы» 6+
**6.45** «Приключения Вуди и его друзей» 0+
**7.35** «Охотники на троллей» 6+
**8.00, 19.00** Сериал «КУХНЯ. ВОЙНА ЗА ОТЕЛЬ» 16+
**9.00** Худ. фильм **«2012»** 16+
**12.00** Сериал «ВОРОНИНЫ» 16+
**14.05** Сериал «ОТЕЛЬ «ЭЛЕОН» 16+
**20.00** Худ. фильм **«ВОЙНА МИРОВ 2»** 12+
**22.20** Худ. фильм **«ВОЙНА МИРОВ»** 16+
**0.40** «Русские не смеются» 16+
**1.40** Сериал «ВЫ ВСЕ МЕНЯ БЕСИТЕ» 16+
**2.30** «Сезоны любви» 16+
**3.20** «Слава Богу, ты пришел!» 16+
**4.55** «6 кадров» 16+
**5.15** Мультфильмы 0+

### ТНТ

**7.00, 8.00, 9.00, 11.30** «ТНТ. Gold» 16+
**7.30** «Двое на миллион» 16+
**23.00** «Дом-2» 16+
**12.30** «Бородина против Бузовой» 16+
**13.30** «Ты как я» 12+
**15.00** Сериал «САШАТАНЯ» 16+
**19.00** Сериал «ПОЛИЦЕЙСКИЙ С РУБЛЕВКИ» 16+
**20.00** Сериал «ГУСАР» 16+

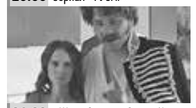

**21.00** «Шоу «Студия «Союз» 16+
**22.00** Сериал «ТЕРРИТОРИЯ» 16+
**1.45** «ТНТ-Club» 16+
**1.50** «Comedy woman» 16+
**2.45** «Stand up» 16+

### РЕН ТВ

**5.00** «Военная тайна» 16+
**6.00, 9.00** «Документальный проект» 16+
**7.00** «С бодрым утром!» 16+
**8.30, 12.30, 16.30, 19.30, 23.00** Новости 16+
**11.00** «Как устроен мир» 16+
**12.00, 16.00, 19.00** «112» 16+
**13.00, 23.30** «Загадки человечества» 16+
**14.00** «Невероятно интересные истории» 16+
**15.00** «Неизвестная история» 16+
**17.00, 2.55** «Тайны Чапмана» 16+
**18.00, 2.10** «Самые шокирующие гипотезы» 16+
**20.00** Худ. фильм **«ВОЗМЕЩЕНИЕ УЩЕРБА»** 16+
**22.05** «Смотреть всем!» 16+
**0.30** Худ. фильм **«ОТКРЫТОЕ МОРЕ»** 16+

### ТВ-ГУБЕРНИЯ

**5.00** «Утро вместе» 12+
**11.00, 0.45** «Прокуроры-2. Нюрнберг. Процесс, которого могло не быть» 16+
**12.00, 17.45** «Здоровая среда» 12+
**13.00, 15.30** «Формула здоровья» 12+
**13.30** «Открытая наука» 12+
**14.00, 16.00, 19.30, 21.30, 2.30** Губернские новости 12+
**14.15, 16.15** «Парламентский дневник» 12+
**14.30** «День вместе» 12+
**15.00** «Мастер-класс» 12+
**16.30** «Великие изобретатели» 12+
**17.00, 3.15** «Заметные люди» 12+
**18.45, 21.45** «Агентство хороших новостей» 12+
**19.00, 21.00, 2.00** «Вечер вместе» 12+
**19.15, 21.15, 2.15** «Эффект времени» 12+
**19.45, 20.45, 1.45** «Главный национальный» 12+
**20.00, 22.00** «Арт-проспект» 12+
**20.15, 22.15, 2.45** «Up&Down. Уникальные судьбы уникальных спортсменов» 12+
**22.45** Худ. фильм **«ЗАКАТ»** 16+

### ТВЦ

**6.00** «Настроение» 12+
**8.10** «Доктор И...» 16+
**8.40** Худ. фильм **«СМЕРТЬ НА ВЗЛЕТЕ»** 12+
**10.35** «Борис Щербаков. Вечный жених» 12+
**11.30, 14.30, 17.50, 22.00, 0.00** «События» 12+
**11.50, 3.05** Сериал «КОЛОМБО» 12+
**13.40** «Мой герой. Варвара Шмыкова» 12+
**14.50** «Город новостей» 12+
**15.05** Сериал «АННА-ДЕТЕКТИВЪ» 12+
**16.55** «Прощание. Сталин и Прокофьев» 16+
**18.10** Сериал «ОДНОКЛАССНИКИ СМЕРТИ» 12+

**22.35** «10 самых... Звездные разлучницы» 16+
**23.05** «Актерские драмы. Роль как приговор» 12+
**0.35** «Петровка, 38» 16+
**0.55** «Удар властью. Чехарда премьеров» 16+
**1.35** «Прощание. Олег Ефремов» 16+

### ЗВЕЗДА

**6.00** «Сегодня утром» 12+
**8.00, 13.00, 18.00, 21.15** Новости дня 12+
**8.25, 10.05, 13.25, 14.05** Сериал «ЗВОНАРЬ-2» 16+
**10.00, 14.00** Военные новости 12+
**18.30** «Специальный репортаж» 12+
**18.50** «Неизвестные сражения Великой Отечественной». «Сандомирский плацдарм» 12+
**19.40** «Легенды телевидения» 12+
**20.25** «Код доступа» 12+
**21.25** «Открытый эфир» 12+
**23.05** «Между тем» 12+
**23.40** Худ. фильм **«ОТ БУГА ДО ВИСЛЫ»** 12+
**2.15** Худ. фильм **«ЗОЛОТАЯ БАБА»** 6+
**3.30** Худ. фильм **«ДВА ДОЛГИХ ГУДКА В ТУМАНЕ»** 0+

**4.50** «Выдающиеся авиаконструкторы. Олег Антонов» 12+
**5.25** «Раздвигая льды» 12+

### КУЛЬТУРА

**6.30, 7.00, 7.30, 10.00, 15.00, 19.30, 23.30** Новости культуры 12+
**6.35** «Пешком...». Москва книжная
**7.05** «Правила жизни»
**7.40, 18.40** «Ключ к разгадке древних сокровищ»
**8.25** «Цвет времени». Карандаш
**8.35, 16.20** Худ. фильм **«ЭТО БЫЛО ПРОШЛЫМ ЛЕТОМ»**
**10.15** «Наблюдатель»
**11.10** «XX век»
**12.30, 22.15** Худ. фильм **«БЕСы»**
**13.35** «Абсолютный слух»
**14.15** «Первые в мире»
**14.30, 23.50** «Александр Пушкин. «Борис Годунов»
**15.05** «Моя любовь — Россия!»
**15.35** «2 Верник 2»
**17.40** «Красивая планета»
**17.55, 1.00** Российский национальный оркестр
**19.45** «Главная роль»
**20.05** «Открытая книга». Дмитрий Воденников
**20.30** «Спокойной ночи, малыши!»
**20.50** «12 стульев. Держите гроссмейстера!»
**21.35** «Энигма»
**0.20** «В поисках утраченного времени»

### КАРУСЕЛЬ

**5.00** «Ранние пташки» 0+
**6.55, 7.30** «Жужжалка» 0+
**7.00** «С добрым утром, малыши!» 0+
**7.35** «Фиксики» 0+
**8.20** «Маленькое королевство Бена и Холли» 0+
**9.20** «Игра с умом» 0+
**9.40** Мультфильм 0+
**10.30** «Бурекс Даша» 0+
**10.35** «Рэй и пожарный патруль» 0+
**11.05** «Роботы-поезда» 0+
**11.35** «Турбозавры» 0+
**12.15** «Трансформеры. Кибервселенная» 6+
**12.40** «Пьюси Макс» 6+
**13.05** «Тобот. Детективы Галактики» 6+
**13.30** «Аркадий Паровозов спешит на помощь!» 0+
**13.35** «Маша и Медведь» 0+
**14.00** «Навигатор. Новости» 0+
**14.10** «Смешарики» 0+
**14.55** «Три кота» 0+
**15.40** «Все, что вы хотели знать, но боялись спросить» 6+
**16.10** «Клуб Винкс» 6+
**17.00** «Волшебная кухня» 0+
**17.50** «Рев и заводная команда» 0+
**18.00** «Бинг» 0+
**18.30** «Радужный мир Руби» 0+
**19.00** «44 котенка» 0+
**19.10** «Кошечки-собачки» 0+
**19.20** «Ми-ми-мишки» 0+
**20.15** «Май Литтл Пони: Пони Лайф» 0+
**20.30** «Спокойной ночи, малыши!» 0+
**20.45** «Зебра в клеточку» 0+
**20.50** «Смешарики. ПИН-код» 6+
**22.00** «Пауэр Плэйерс» 0+
**22.25** «Хидден Сайд» 6+
**22.30** «Дикие скричеры!» 6+
**22.55** «Инфинити Надо» 6+
**23.20** «Эволюция Черепашек-ниндзя» 6+
**23.40** «Ералаш» 6+
**0.25** «Шоу Тома и Джерри» 6+
**1.10** «ДС суперфренд» 6+
**1.25** «История изобретений» 0+

### МАТЧ!

**6.00, 8.55, 12.00, 14.45, 16.50, 19.05, 21.50** Новости 12+
**6.05, 12.05, 14.50, 19.10, 23.55** «Все на Матч!» 12+
**9.00, 19.55** Профессиональный бокс 16+
**10.00** Футбол. Лига наций. Россия — Венгрия 0+
**11.00, 18.05** Футбол. Обзор Лиги наций 0+
**13.00** Теннис. ATP. St.Petersburg Open 12+
**15.40** «Большой хоккей» 12+

**16.10** «Выжить ради хоккея» 12+
**16.30** «Россия — Венгрия. Live» 12+
**16.55** «Все на футбол!» 12+
**21.55, 2.00** Баскетбол. Евролига 0+
**0.40, 4.00** Смешанные единоборства 16+

### ДОМАШНИЙ

**6.30, 6.10** «6 кадров» 16+
**6.40** «По делам несовершеннолетних» 16+
**8.10** «Давай разведемся!» 16+
**9.20, 4.30** «Тест на отцовство» 16+
**11.30, 3.40** «Реальная мистика» 16+
**12.35** «Понять. Простить» 16+
**13.40, 1.55** «Порча» 16+
**14.10, 2.25** «Знахарка» 16+
**14.40** Сериал «ОДНО ТЕПЛОЕ СЛОВО» 16+
**19.00** Сериал «РАДИ ЖИЗНИ» 16+
**23.05** Сериал «ЖЕНСКИЙ ДОКТОР» 16+
**2.50** «Понять. Простить» 16+

### ПЯТЫЙ КАНАЛ

**5.00, 9.00, 13.00, 17.30, 3.20** «Известия» 12+
**5.25, 9.25** Сериал «УЛИЦЫ РАЗБИТЫХ ФОНАРЕЙ» 16+
**8.35** «День ангела» 0+
**11.20, 13.25** Сериал «УЛИЦЫ РАЗБИТЫХ ФОНАРЕЙ» 16+
**17.45** Сериал «ПОСЛЕДНИЙ МЕНТ» 16+
**19.20, 20.05, 20.45, 21.35, 22.20, 0.30** Сериал «СЛЕД» 16+
**23.10** Сериал «СВОИ» 16+
**0.00** «Известия. Итоговый выпуск» 12+
**1.15, 1.55, 2.25, 2.50, 3.30** Сериал «ДЕТЕКТИВЫ» 16+

### ТВ-3

**6.00** Мультфильмы 0+
**9.30, 17.25** Сериал «СЛЕПАЯ» 16+
**11.15** «Вернувшиеся» 16+
**12.25, 15.45** Сериал «ГАДАЛКА» 16+
**14.10** Сериал «ЧУДО» 12+
**14.45** «Мистические истории. Начало» 16+
**16.55** Сериал «ЗНАКИ СУДЬБЫ» 16+
**18.30** Сериал «ЭПИДЕМИЯ» 16+
**20.30** Сериал «ГРИММ» 16+
**23.00** Худ. фильм **«НЕ В СЕБЕ»** 18+
**1.15** Сериал «ТВОЙ МИР» 16+
**4.30** «Охотники за привидениями» 16+

### ЧЕ

**6.00, 5.30** «Невероятные истории. Дайджест» 16+
**6.20, 13.30, 16.30, 3.40** «Улетное видео» 16+
**8.00, 1.00** «Экстрасенсы-детективы» 16+
**9.00, 2.10** Сериал «ДОЗНАВАТЕЛЬ» 16+
**11.00** «Дорожные войны» 16+
**12.00** «+100500» 16+
**14.30** «Утилизатор» 16+
**17.30** «Вне закона. Преступление и наказание» 16+
**18.40** «Дорога» 16+
**19.30** «Решала» 16+
**22.30** «Опасные связи» 18+

### 2Х2

**6.00** Русские мультфильмы 12+
**6.35** «Драгон Болл Супер» 12+
**7.00** «Ванпанчмэн» 16+
**7.25, 11.05** «Крайний космос» 16+
**7.45** «Осторожно, земляне!» 16+
**8.15, 3.55** «2Х2 Music» 16+
**8.40** Сериал «МЕНЯ ЗОВУТ ЭРЛ» 16+
**9.40** «Удивительный мир Гамбола» 12+
**11.30, 22.50** «Бандитский Петербургер» 16+
**12.00** «Время приключений» 12+
**13.55** «Симпсоны» 16+
**15.25** «Губка Боб Квадратные Штаны» 16+
**19.30** «Футурама» 16+
**23.20** «Южный парк» 18+
**0.20** Сериал «АМЕРИКАНСКИЕ БОГИ» 18+

### ПЯТНИЦА

**5.00, 15.00, 4.05** «Орел и решка» 16+
**6.55** «Школа доктора Комаровского» 12+
**7.30** «Утро Пятницы» 16+
**8.30** Сериал «ЗАЧАРОВАННЫЕ» 16+

**12.55** «Адская кухня» 16+
**19.00** «Пацанки» 16+
**21.00** «Мир наизнанку» 16+
**23.00** «Теперь я босс» 16+
**0.05** Сериал «ДОКТОР ХАУС» 16+
**1.00** «Пятница News» 16+
**1.35** «Селфи-детектив» 16+

ДНЕМ +16 °С | НОЧЬЮ +5 °С | ВЕТЕР 2-6 м/с | 758 мм рт. ст. | ВЛАЖНОСТЬ 65 % | ФОН Небольшие возмущения

## ПЕРВЫЙ КАНАЛ

**5.00, 9.00, 9.50** «Жить здорово!» 16+
**10.55, 2.40** «Модный приговор» 6+
**12.15, 17.00** «Время покажет» 16+
**14.10** «Гражданская оборона» 16+
**15.15, 3.30** «Давай поженимся!» 16+
**16.00, 4.10** «Мужское/Женское» 16+
**18.00** Вечерние новости 12+
**18.40** «Человек и закон» 16+
**19.45** «Поле чудес» 16+
**21.00** «Время» 12+
**21.30** «Голос» 12+
**23.30** «Вечерний Ургант» 16+
**0.25** «Концерт группы Metallica с симфоническим оркестром Сан-Франциско» 12+
**2.00** «Наедине со всеми» 16+

## РОССИЯ-1

**5.00, *5.07,** 9.30 «Утро России» 12+
**5.35, 6.07, 6.35, 7.07, 7.35, 8.07, 8.35, 9.00, 14.30, 21.05** «Местное время». «Вести-Воронеж» 12+
**9.55** «О самом главном» 12+
**11.00, 14.00, 17.00, 20.00** «Вести» 12+
**11.30** «Судьба человека» 12+
**12.40, 18.40** «60 минут» 12+
**14.55** Сериал «ТАЙНЫ СЛЕДСТВИЯ» 12+
**17.15** «Андрей Малахов. Прямой эфир» 16+
**21.20** «Юморина-2020» 16+
**0.40** Худ. фильм **«ЗНАХАРКА»** 12+
**4.05** Сериал «ОТЕЦ МАТВЕЙ» 12+

## НТВ

**5.05** Сериал «МУХТАР. НОВЫЙ СЛЕД» 16+
**6.00** «Утро. Самое лучшее» 16+
**8.00, 10.00, 13.00, 16.00, 19.00** «Сегодня» 12+
**8.25, 10.25** Сериал «МОРСКИЕ ДЬЯВОЛЫ. РУБЕЖИ РОДИНЫ» 16+
**13.25** «Обзор. Чрезвычайное происшествие» 16+
**14.00** «Место встречи» 16+
**16.25** «ДНК» 16+
**17.25** «Жди меня» 12+
**18.20, 19.40** Сериал «ПЕС» 16+
**21.20** Сериал «СТАРЫЕ КАДРЫ» 16+
**23.30** «Своя правда» 16+
**1.25** «Квартирный вопрос» 0+
**2.30** Худ. фильм **«ТРИО»** 12+

## СТС

**6.00** «Ералаш» 6+
**6.25** «Спирит. Дух свободы» 6+
**6.45** «Приключения Вуди и его друзей» 0+
**7.35** «Охотники на троллей» 6+
**8.00** Сериал «КУХНЯ. ВОЙНА ЗА ОТЕЛЬ» 16+
**9.00** Худ. фильм **«ВОЙНА МИРОВ»** 16+
**11.20** Худ. фильм **«ВОЙНА МИРОВ 2»** 12+
**13.35** «Шоу «Уральских пельменей» 16+
**20.00** «Русские не смеются» 16+
**21.00** Худ. фильм **«ХЭНКОК»** 16+
**22.50** Худ. фильм **«ЧУЖОЙ ПРОТИВ ХИЩНИКА»** 16+
**0.40** Худ. фильм **«ЧУЖИЕ ПРОТИВ ХИЩНИКА. РЕКВИЕМ»** 18+

## ТНТ

**7.00** «ТНТ. Gold» 16+
**8.00** «Битва дизайнеров» 16+
**9.00, 10.15, 23.00, 0.00** «Дом-2» 16+
**11.30** «Бородина против Бузовой» 16+
**12.30** Сериал «САШАТАНЯ» 16+



**15.00** «Однажды в России» 16+
**19.00** «Ты как я» 12+
**20.00** «Импровизация. Команды» 16+
**21.00** «Комеди клаб» 16+
**22.00, 3.10** «Открытый микрофон» 16+
**1.00** «Такое кино!» 16+
**1.30** «Stand up» 16+

## РЕН ТВ

**5.00** «Военная тайна» 16+
**6.00, 9.00** «Документальный проект» 16+
**7.00** «С бодрым утром!» 16+
**8.30, 12.30, 16.30, 19.30** Новости 16+
**11.00** «Как устроен мир» 16+
**12.00, 16.00, 19.00** «112» 16+
**13.00** «Загадки человечества» 16+
**14.00, 4.00** «Невероятно интересные истории» 16+
**15.00** «Засекреченные списки» 16+
**17.00** «Тайны Чапман» 16+
**18.00** «Самые шокирующие гипотезы» 16+
**20.00** «За гранью возможного. На что мы способны?» 16+
**21.00** Худ. фильм **«ЭЛИЗИУМ»** 16+
**23.05** Худ. фильм **«ГОТИКА»** 18+
**1.00** Худ. фильм **«ДНЕВНИК ЭЛЛЕН РИМБАУЭР»** 18+

## ТВ-ГУБЕРНИЯ

**5.00** «Утро вместе» 12+
**11.00** «Москва слезам не верит». Рождение легенды» 16+
**12.00** «Агентство хороших новостей» 12+
**12.15** «Арт-проспект» 12+
**12.30, 16.15** «Главный национальный» 12+
**12.45, 15.45** «Эффект времени» 12+
**13.00, 18.15** «Up&Down. Уникальные судьбы уникальных спортсменов» 12+
**13.30** «Открытая наука» 12+
**14.00, 16.00, 21.30, 2.30** Губернские новости 12+
**14.15** «Современники. Наше время» 12+
**14.30** «День вместе» 12+
**15.00** «Мастер-класс» 12+
**16.30** «Великие изобретатели» 12+
**17.00** «Звезда караоке» 12+
**18.00, 21.45** «Соль земли» 12+
**18.45, 1.15** «Диалоги с прошлым» 12+
**19.00** Чемпионат ВХЛ. «Буран» — «Горняк» 12+
**22.00, 3.00** «Малая сцена» 12+
**23.30** Худ. фильм **«ТИХАЯ СЕМЕЙНАЯ ЖИЗНЬ»** 12+
**1.30** «Звездное интервью» 12+
**2.00** «Точка.ру» 12+
**2.45** «Собрание сочинений» 12+

## ТВЦ

**6.00** «Настроение» 12+
**8.20** «Доктор И...» 16+
**8.55, 11.50** Сериал «ДЕТЕКТИВ НА МИЛЛИОН» 12+
**11.30, 14.30, 17.50** «События» 12+
**13.20, 15.05** Сериал «ДЕТЕКТИВ НА МИЛЛИОН. ЖЕРТВЫ ИСКУССТВА» 12+
**14.50** «Город новостей» 12+
**18.15** Худ. фильм **«ПРАВДА»** 12+
**20.00** Худ. фильм **«ПОХИЩЕННЫЙ»** 12+
**22.00** «В центре событий» 12+
**23.10** «Станислав Садальский. Одинокий шут» 12+
**0.05** «Михаил Булгаков. Роман с тайной» 12+
**1.00** «Актерские драмы. Роль как приговор» 12+
**1.40** «Петровка, 38» 16+
**1.55** Сериал «ПУЛЯ-ДУРА. АГЕНТ ДЛЯ НАСЛЕДНИЦЫ» 16+

## ЗВЕЗДА

**6.10** Худ. фильм **«МЕРСЕДЕС» УХОДИТ ОТ ПОГОНИ»** 12+
**8.00, 13.00, 18.00, 21.15** Новости дня 12+
**8.25, 10.05, 13.20, 14.05** Сериал «ЗВОНАРЬ-2» 16+
**10.00, 14.00** Военные новости 12+
**18.40, 21.25** Сериал «НАЗАД В СССР» 16+
**23.10** «Десять фотографий» 6+
**0.00** Худ. фильм **«В НЕБЕ «НОЧНЫЕ ВЕДЬМЫ»** 6+
**1.35** Худ. фильм **«КОНЕЦ ИМПЕРАТОРА ТАЙГИ»** 0+

**3.00** Худ. фильм **«ПО ДАННЫМ УГОЛОВНОГО РОЗЫСКА...»** 6+
**4.10** Худ. фильм **«ЗОЛОТАЯ БАБА»** 6+
**5.25** «Хроника Победы» 12+

## КУЛЬТУРА

**6.30, 7.00, 7.30, 10.00, 15.00, 19.30, 23.00** Новости культуры 12+
**6.35** «Пешком...». Москва боярская
**7.05** «Правила жизни»
**7.40** «Черные дыры. Белые пятна»
**8.20** «Красивая планета»
**8.40, 16.15** Худ. фильм **«ЭТО БЫЛО ПРОШЛЫМ ЛЕТОМ»**
**10.15** Худ. фильм **«ДНИ И НОЧИ»**
**12.00** «Открытая книга». Дмитрий Воденников
**12.30** Худ. фильм **«БЕСЫ»**
**13.45** «Власть факта». «XVIII век»
**14.30** «Александр Пушкин. «Борис Годунов»
**15.05** «Письма из провинции». Псковская область
**15.35** «Энигма»
**17.35** «Алиса Коонен»
**18.20** «Царская ложа»
**19.00** «Смехоностальгия»
**19.45** «Линия жизни». Леонид Десятников
**20.40** Худ. фильм **«КУЛЬТ-ПОХОД В ТЕАТР»**
**22.10** «2 Верник 2»
**23.20** Худ. фильм **«АНГЛИЙСКИЙ ПАЦИЕНТ»** 16+
**2.00** «Искатели». «Клад-призрак»
**2.45** Мультфильм

## КАРУСЕЛЬ

**5.00** «Ранние пташки» 0+
**6.55, 7.30** «Жужжалка» 0+
**7.00** «С добрым утром, малыши!» 0+
**7.35** «Фиксики» 0+
**8.20** «Маленькое королевство Бена и Холли» 0+
**9.20** «Студия Каляки-Маляки» 0+
**9.45** Мультфильмы 0+
**10.30** «Буренка Даша» 0+
**10.35** «Рэй и пожарный патруль» 0+
**11.05** «Роботы-поезда» 0+
**11.35** «Турбозавры» 0+
**12.15** «Трансформеры. Киберсвленная» 6+
**12.40** «Вьюжи Макс» 6+
**13.05** «Тобот. Детективы Галактики» 6+
**13.30** «Аркадий Паровозов спешит на помощь!» 0+
**13.35** «Маша и Медведь» 0+
**14.00** «Навигатор. У нас гости!» 0+
**14.10** «Смешарики» 0+
**14.55** «Три кота» 0+
**15.40** «Грам-пам-пам» 0+
**16.10** «Подружки-супергерои» 6+
**16.35** «Ник-изобретатель» 0+
**17.50** «Рев и заводная команда» 0+
**18.00** «Бинг» 0+
**18.30** «Радужный мир Рубин» 0+
**19.00** «44 котенка» 0+
**19.10** «Кошечки-собачки» 0+
**19.20** «Ми-ми-мишки» 0+
**20.15** «Май Литтл Пони: Пони Лайф» 6+
**20.30** «Спокойной ночи, малыши!» 0+
**20.45** «Зебра в клеточку» 0+
**20.50** «Оранжевая корова» 0+
**22.30** «Бинг» 0+
**22.55** «Бен 10» 12+
**23.20** «Эволюция Черепашек-ниндзя» 6+
**23.40** «Бэби Луни Тюнз» 0+
**0.45** «Говорим без ошибок» 0+
**0.55** «Бэби Луни Тюнз» 0+

## МАТЧ!

**6.00, 8.55, 12.00, 14.45, 18.25** Новости 12+
**6.05, 12.05, 14.50, 23.55** «Все на Матч!» 12+
**9.00** Бокс 16+
**10.00** Смешанные единоборства 16+
**11.10** «Россия — Венгрия. Live» 12+
**11.30** Футбол. Чемпионат мира — 2022. Отборочный турнир. Обзор 0+
**13.00** Теннис. ATP. St.Petersburg Open 12+
**15.40** Регби. Лига Ставок — Кубок России. «Енисей-СТМ» — «Красный Яр» 12+
**17.55** «Все на футбол!» 12+

КУПЛЮ
книги, часы, значки
ёлочные игрушки
8(995)621-10-22
Реклама

**18.30** «Все на хоккей!» 12+
**19.10** Хоккей. КХЛ. ЦСКА — СКА 12+
**21.55, 4.00** Баскетбол. Евролига 6+
**0.40** «Точная ставка» 16+
**1.00** Худ. фильм **«ЭДДИ «ОРЕЛ»** 16+
**3.00** «Спортивный детектив. Заколдованная шпага» 12+

## ДОМАШНИЙ

**6.30** «6 кадров» 16+
**6.35, 4.55** «По делам несовершеннолетних» 16+
**8.05, 5.45** «Давай разведемся!» 16+
**9.15, 4.05** «Тест на отцовство» 16+
**11.25, 3.15** «Реальная мистика» 16+
**12.30, 2.25** «Понять. Простить» 16+
**13.35, 1.30** «Порча» 16+
**14.05, 1.55** «Знахарка» 16+
**14.35** Сериал «ПРОПАСТЬ МЕЖДУ НАМИ» 16+
**19.00** Сериал «ТЫ МОЙ» 16+
**23.10** «Про здоровье» 16+
**23.25** Худ. фильм **«МАША И МЕДВЕДЬ»** 16+

## ПЯТЫЙ КАНАЛ

**5.00, 9.00, 13.00** «Известия» 12+
**5.25, 9.25, 13.25** Сериал «УЛИЦЫ РАЗБИТЫХ ФОНАРЕЙ» 16+

**8.55** «Билет в будущее» 0+
**17.10** Сериал «ПОСЛЕДНИЙ МЕНТ» 16+
**18.55, 0.45** Сериал «СЛЕД» 16+
**23.45** «Светская хроника» 16+
**1.30** Сериал «ДЕТЕКТИВЫ» 16+

## ТВ-3

**6.00** Мультфильмы 0+
**9.30, 17.25** Сериал «СЛЕПАЯ» 16+
**11.15** «Новый день» 12+
**11.50, 15.45** Сериал «ГАДАЛКА» 16+
**14.10** Сериал «ЧУДО» 12+
**14.45** «Вернувшиеся. К 10-летию отряда «Лиза Алерт» 16+
**16.55** Сериал «ЗНАКИ СУДЬБЫ» 16+
**19.00** «Миллион на мечту» 16+
**20.15** Худ. фильм **«ХОББИТ: НЕЖДАННОЕ ПУТЕШЕСТВИЕ»** 12+
**23.45** Худ. фильм **«ОСТРОВ ГОЛОВОРЕЗОВ»** 12+
**1.45** «Чтец» 12+
**4.45** «Охотники за привидениями» 16+

## ЧЕ

**6.00, 5.30** «Невероятные истории. Дайджест» 16+
**6.20, 13.30, 3.30** «Улетное видео» 16+
**8.00, 1.00** «Экстрасенсы-детективы» 16+
**9.00, 2.00** Сериал «ДОЗНАВАТЕЛЬ»16+
**11.00** «Дорожные войны» 16+
**12.00, 19.30** «+100500» 16+
**15.30** Худ. фильм **«НАЦИОНАЛЬНАЯ БЕЗОПАСНОСТЬ»** 12+
**17.20** Худ. фильм **«ПОБЕГ ИЗ ЛОС-АНДЖЕЛЕСА»** 0+
**22.30** «Опасные связи» 18+

## 2Х2

**6.00** Русские мультфильмы 12+
**6.35, 2.50** «Драгон Болл Супер» 12+
**7.00** «Ванпанчмэн» 16+
**7.25** «Удивительный мир Гамбола» 12+
**7.45** «Осторожно, землянe!» 16+
**8.15, 3.55** «2Х2 Music» 16+
**8.40** «Космические цыплята в космосе» 12+
**10.35** «Время приключений» 12+
**12.30** «Самурай Джек» 12+
**14.25** «Американский папаша» 16+
**16.20, 19.30** «Симпсоны» 16+
**17.45, 2.25** «Гриффины» 16+
**22.22** «ДП» 16+
**22.50** «Время прохождений» 16+
**23.05** «Шоу контент» 16+
**23.20** «Бандитский Петербургер» 16+
**23.50** «Подозрительная сова» 16+
**0.20** Сериал «АМЕРИКАНСКИЕ БОГИ» 18+

## ПЯТНИЦА

**5.00, 3.50** «Орел и решка» 16+
**7.00** «Школа доктора Комаровского» 12+
**7.30** «Утро Пятницы» 16+
**8.30** Сериал «ЗАЧАРОВАННЫЕ» 16+
**13.10** «Пацанки» 16+
**17.45** «Бой с герлс» 16+
**19.00** Худ. фильм **«ВАН ХЕЛЬСИНГ»** 12+
**21.30** Худ. фильм **«ДРАКУЛА»** 16+
**23.25** Худ. фильм **«СТРАШНЫЕ СКАЗКИ»** 16+
**1.55** «Пятница News» 16+
**2.25** «Пацанки». Жизнь после проекта» 16+

ДНЕМ +17 °С | НОЧЬЮ +6 °С | ВЕТЕР 3-10 м/с | 755 мм рт. ст. | ВЛАЖНОСТЬ 63% | ФОН Небольшие возмущения



## ПЕРВЫЙ КАНАЛ

**6.00** Телеканал «Доброе утро. Суббота» 12+
**9.00** «Умницы и умники» 12+
**9.45** «Слово пастырям» 0+
**10.00, 12.00** Новости 12+
**10.15** «10 вопрос взрослому» 12+
**11.10, 12.15** «Видели видео?» 6+
**13.55** «На дачу!» 6+
**15.00** «Из дела майора Черкасова. «Палач». Без срока давности» 16+
**16.00** «Кто хочет стать миллионером?» 16+
**17.20** «Ледниковый период» 0+
**21.00** «Время» 12+
**21.20** «Сегодня вечером» 16+
**23.00** «Большая игра» 16+
**0.10** «Страна Советов. Забытые вожди» 16+
**1.10** «Наедине со всеми» 16+
**1.55** «Модный приговор» 6+
**2.45** «Давай поженимся!» 16+
**3.25** «Мужское/Женское» 16+

## РОССИЯ-1

**5.00** «Утро России. Суббота» 12+
**8.00** «Вести. Местное время» 12+
***8.20** «Местное время. Суббота» 12+
**8.35** «По секрету всему свету» 12+
**9.00** «Тест» 12+
**9.25** «Пятеро на одного» 6+
**10.10** «Сто к одному» 6+
**11.00** «Вести» 12+
**11.30** «Юмор! Юмор! Юмор!!!» 16+
**12.30** «Доктор Мясников» 12+
**13.40** Худ. фильм **«МОЕ СЕРДЦЕ С ТОБОЙ»** 12+
**18.00** «Привет, Андрей!» 12+
**20.00** «Вести в субботу» 12+
**21.00** Худ. фильм **«ПОСЛУШНАЯ ЖЕНА»** 12+
**1.05** Худ. фильм **«СЕМЬЯ МАНЬЯКА БЕЛЯЕВА»** 12+

## НТВ

**5.00** «ЧП. Расследование» 16+
**5.30** Худ. фильм **«СВОЙ СРЕДИ ЧУЖИХ, ЧУЖОЙ СРЕДИ СВОИХ»** 8+
**7.20** «Смотр» 0+
**8.00, 10.00, 16.00** «Сегодня» 12+
**8.20** «Готовим с Алексеем Зиминым» 0+
**8.45** «Кто в доме хозяин?» 16+
**9.25** «Едим дома» 0+
**10.20** «Главная дорога» 16+
**11.00** «Живая еда» 12+
**12.00** «Квартирный вопрос» 0+
**13.00** «НашПотребНадзор» 16+
**14.00** «Поедем, поедим!» 0+
**15.00** «Своя игра» 0+
**16.20** «Следствие вели...» 16+
**18.00** «По следу монстра» 16+
**19.00** «Центральное телевидение» 16+
**20.20** «Ты не поверишь!» 16+
**21.20** «Секрет на миллион». «Тайны бывших жен» 16+
**23.25** «Международная пилорама» 16+
**0.15** «Квартирник НТВ у Маргулиса» 16+

## СТС

**6.00** «Ералаш» 6+
**6.20** «Приключения Вуди и его друзей» 0+
**6.35** «Тролли. Праздник продолжается!» 6+
**7.00** «Три кота» 0+
**7.30** «Том и Джерри» 0+
**8.00** «Лекс и Плу. Космические таксисты» 6+
**8.25** «Шоу «Уральских пельменей» 16+
**9.00** «ПроСТО кухня» 12+
**10.00** «Форт Боярд. Тайны крепости» 16+
**11.15, 2.05** Худ. фильм **«ВАСАБИ»** 16+
**13.05** Худ. фильм **«ЧАС ПИК»** 16+
**15.05** Худ. фильм **«ЧАС ПИК — 2»** 12+
**16.55** Худ. фильм **«ЧАС ПИК — 3»** 16+
**18.40** Худ. фильм **«ПРИНЦ ПЕРСИИ. ПЕСКИ ВРЕМЕНИ»** 12+
**21.00** Худ. фильм **«АЛАДДИН»** 6+
**23.40** Худ. фильм **«ОЗ. ВЕЛИКИЙ И УЖАСНЫЙ»** 12+
**3.35** «Слава Богу, ты пришел!» 16+

## ТНТ

**7.00, 1.55** «ТНТ Music» 16+
**7.30** «ТНТ. Gold» 16+
**8.00** «Где логика?» 16+
**9.00** Сериал «САШАТАНЯ» 16+
**11.00** «Битва дизайнеров» 16+
**12.00** «Однажды в России» 16+
**14.40** Сериал «ТЕРРИТОРИЯ» 16+

**18.30** «Битва экстрасенсов» 16+
**20.00** «Танцы» 16+
**22.00** «Секрет» 16+
**23.00** «Женский стендап» 16+
**0.00** «Дом-2» 16+
**2.20** «Stand up» 16+

## РЕН ТВ

**5.00** «Невероятно интересные истории» 16+
**7.10** Худ. фильм **«НЕВЕРОЯТНАЯ ЖИЗНЬ УОЛТЕРА МИТТИ»** 12+
**9.15** «Минтранс» 16+
**10.15** «Самая полезная программа» 16+
**11.15** «Военная тайна» 16+
**15.20** «Засекреченные списки» 16+
**17.20** Худ. фильм **«ТОР»** 12+

**19.30** Худ. фильм **«ПЕРВЫЙ МСТИТЕЛЬ»** 0+
**22.20** Худ. фильм **«СУР-РОГАТЫ»** 16+
**0.05** Худ. фильм **«СТЕЛС»** 16+

## ТВ-ГУБЕРНИЯ

**5.00** «Утро вместе» 12+
**10.00** Мультфильмы 0+
**11.00** «Здоровая среда» 12+
**12.00** «Up&Down. Уникальные судьбы уникальных спортсменов» 12+
**12.30** «Звездное интервью» 12+
**13.00** «Точка.ру» 12+
**13.30** «Диалоги с прошлым» 12+
**13.45** Худ. фильм **«ТИХАЯ СЕМЕЙНАЯ ЖИЗНЬ»** 12+
**15.30** «Агентство хороших новостей» 12+
**15.45** «Легенды спорта» 12+
**16.15** Худ. фильм **«МУ-МУ»** 16+
**18.00, 2.00** «Такие разные» 12+
**19.00** «Территория успеха» 12+
**19.30** Губернские новости 12+
**19.45** «Звезда караоке» 12+
**20.45** Худ. фильм **«МЕДОВЫЙ МЕСЯЦ КАМИЛЛЫ»** 16+
**22.30** «Удивительные люди» 12+
**0.00** «Малая сцена» 12+
**1.30** «Формула здоровья» 12+
**3.00** Худ. фильм **«СЕСТРЫ МАГДАЛИНЫ»** 16+

## ТВЦ

**5.40** Худ. фильм **«БЕССОННАЯ НОЧЬ»** 16+
**7.35** «Православная энциклопедия» 6+
**8.00** «Полезная покупка» 16+
**8.10** Худ. фильм **«ПОСЛЕ ДОЖДИЧКА В ЧЕТВЕРГ...»** 8+
**9.25, 11.45** Сериал «ПРИКЛЮЧЕНИЯ ШЕРЛОКА ХОЛМСА И ДОКТОРА ВАТСОНА. СОКРОВИЩА АГРЫ» 12+
**11.30, 14.30, 23.45** «События» 12+
**12.50** Сериал «СЕЛЬСКИЙ ДЕТЕКТИВ» 12+
**21.00** «Постскриптум» 12+
**22.15** «Право знать!» 16+
**0.00** «Приговор. Березовский против Абрамовича» 16+
**0.50** «Удар властью. Импичмент Ельцина» 16+
**1.30** «Границы дозволенного» 16+
**2.00** «Прощание. Сталин и Прокофьев» 16+
**2.35** «Прощание. Марина Голуб» 16+
**3.15** «Прощание. Людмила Гурченко» 16+
**3.55** «Прощание. Олег Попов» 16+

## ЗВЕЗДА

**6.00** Мультфильмы 0+
**7.20, 8.15** Худ. фильм **«НА ЗЛАТОМ КРЫЛЬЦЕ СИДЕЛИ...»** 0+
**8.00, 13.00, 18.00** Новости дня 12+
**9.00** «Легенды музыки» 6+
**9.30** «Легенды кино» 6+
**10.15** «Загадки века» 12+
**11.05** «Улика из прошлого» 16+
**11.55** «Не факт!» 6+
**12.30** «Круиз-контроль» 6+
**13.15** «Специальный репортаж» 12+
**13.35** «СССР. Знак качества» 12+
**14.25** «Морской бой» 6+
**15.30** «Оружие Победы» 6+
**16.05** Худ. фильм **«ПРОРЫВ»** 12+
**18.10** «Задело!» 16+
**18.25** Сериал «ПОЗЫВНОЙ «СТАЯ». «ОСТРОВ СМЕРТИ» 16+
**20.25** Сериал «ПОЗЫВНОЙ «СТАЯ». «ПОПУТНЫЙ ВЕТЕР» 16+
**22.25** Худ. фильм **«ДАУРИЯ»** 6+
**1.55** Худ. фильм **«МЕРСЕДЕС» УХОДИТ ОТ ПОГОНИ»** 12+
**3.10** Худ. фильм **«КОНЕЦ ИМПЕРАТОРА ТАЙГИ»** 0+
**4.35** «Выдающиеся авиаконструкторы. Александр Яковлев» 12+
**5.15** «Хроника Победы» 12+

## КУЛЬТУРА

**6.30** «Библейский сюжет»
**7.05, 2.30** Мультфильм
**8.30** Худ. фильм **«КУЛЬТ-ПОХОД В ТЕАТР»**
**10.00** «Святыни Кремля»
**10.30** Худ. фильм **«ДЕТИ ДОН КИХОТА»**
**11.45** «Эрмитаж»
**12.15** «Черные дыры. Белые пятна»
**12.55, 1.35** «Династии»
**13.50** «Ехал грека... Путешествие по настоящей России»
**14.35** «Приключения Аристотеля в Москве»
**15.20** «Больше, чем любовь»
**16.00** Худ. фильм **«МАЛЫШ И КАРЛСОН, КОТОРЫЙ ЖИВЕТ НА КРЫШЕ»**
**17.30** «Большие и маленькие»
**19.25** Худ. фильм **«ТАКОВА ЖИЗНЬ!»**
**21.15** «История научной фантастики»
**22.00** «Агора»
**23.00** «Клуб 37»
**0.10** Худ. фильм **«ЛЮБИМАЯ ДЕВУШКА»**

## КАРУСЕЛЬ

**5.00** «Ангел Бэби» 6+
**6.55, 7.30** «Жужжалка» 0+
**7.00** «С добрым утром, малыши!» 0+
**7.35** «Снежная Королева: Хранители чудес» 0+
**9.00** «Еда на ура!» 0+
**9.20** «Малышарики. Танцуем и поем!» 0+
**9.25** «Оранжевая корова» 0+
**10.45** «ТриО!» 0+
**11.00** «Пластилинки» 0+
**11.05** «Локо» 0+
**12.30** «Большие праздники» 0+
**13.00** «История изобретений» 0+
**13.40** Мультфильм 0+
**14.25** «Доктор Малышкина» 0+
**14.30** «Ералаш» 6+
**15.35** «Буба» 0+
**16.10** «Подружки-супергерои» 6+
**16.35** «Простоквашино» 0+
**17.40** «Томас и его друзья. Большой мир. Большие приключения!» 0+
**18.00** Церемония вручения Национальной детской премии «Главные герои — 2020» 0+
**19.00** «Пчелка Майя и Кубок меда» 0+
**20.30** «Спокойной ночи, малыши!» 0+
**20.45** «Зебра в клеточку» 0+
**20.50** «Царевны» 0+
**22.05** «Радужно-бабочково-единорожная кошка» 6+
**22.30** «Ниндзяго» 6+
**22.55** «Бен 10» 12+
**23.20** «Эволюция Черепашек-ниндзя» 6+
**23.40** «Бэби Луни Тюнз» 0+
**0.45** «Говорим без ошибок» 0+

## МАТЧ!

**6.00, 13.00** Смешанные единоборства 16+
**7.00, 12.05, 18.05, 0.00** «Все на Матч!» 12+
**9.00** «Диего Марадона» 16+
**11.30** «Все на футбол!» 12+
**12.00, 13.50, 18.00** Новости 12+
**13.55, 21.55** Футбол 12+
**15.55** Футбол. Чемпионат Италии. «Наполи» — «Аталанта» 0+
**18.55** Футбол. Чемпионат Италии. «Интер» — «Милан» 0+
**21.00** «После футбола» 12+
**0.45** Теннис. ATP. St.Petersburg Open 12+

**2.00** Автоспорт 0+
**2.30** «Заклятые соперники» 12+
**3.00** «Спортивный детектив. Кровь в бассейне» 12+
**4.00** Футбол. Чемпионат Германии. «Хоффенхайм» — «Боруссия» 0+

## ДОМАШНИЙ

**6.30, 6.15** «6 кадров» 16+
**6.55** Сериал «ИЗБРАННИЦА» 16+
**11.05, 1.00** Сериал «ПОДАРИ МНЕ СЧАСТЬЕ» 16+
**19.00** Сериал «ЛЮБОВЬ ПРОТИВ СУДЬБЫ» 16+
**22.45** Худ. фильм **«МИЛЛИОНЕР»** 16+

**4.10** «Эффект Матроны» 16+
**5.50** «Домашняя кухня» 16+

## ПЯТЫЙ КАНАЛ

**5.00** Сериал «ДЕТЕКТИВЫ» 16+
**9.00** «Светская хроника» 16+
**10.00** Сериал «ПОСЛЕДНИЙ МЕНТ» 16+

**13.25** Сериал «СЛЕД» 16+
**0.00** «Известия. Главное» 12+
**0.55** Сериал «ЛИТЕЙНЫЙ» 16+

## ТВ-3

**6.00, 9.15** Мультфильмы 0+
**9.00** «Рисуем сказки» 0+
**10.15** Худ. фильм **«БЕТХОВЕН-5»** 0+
**12.00** «Лучший пес» 6+
**13.00** Худ. фильм **«ПОСЛЕДНИЙ ЛЕГИОН»** 12+
**15.15** Худ. фильм **«ХОББИТ: НЕЖДАННОЕ ПУТЕШЕСТВИЕ»** 12+
**18.30** Худ. фильм **«ХОББИТ: ПУСТОШЬ СМАУГА»** 12+
**21.45** Худ. фильм **«ХОББИТ: БИТВА ПЯТИ ВОИНСТВ»** 12+
**0.30** Худ. фильм **«НЕ В СЕБЕ»** 18+
**2.15** «Тайные знаки» 16+

## ЧЕ

**6.00, 21.00, 22.00** «Улетное видео» 16+
**7.20** Худ. фильм **«НАЦИОНАЛЬНАЯ БЕЗОПАСНОСТЬ»** 12+
**9.00, 4.10** Худ. фильм **«ЧЕРНЫЕ КОШКИ»** 16+
**15.00** «Вне закона. Преступление и наказание» 16+
**16.30** «Утилизатор» 16+
**19.30, 3.00** «КВН. Высший балл» 16+
**20.30, 3.50** «КВН. Бенефис» 16+
**23.00, 2.00** «+100500» 18+
**0.00** Худ. фильм **«БЫСТРЕЕ ПУЛИ»** 18+

## 2Х2

**6.00** Русские мультфильмы 12+
**6.35** «Удивительный мир Гамбола» 12+
**8.15** «Дарья» 16+
**10.05** «Время приключений» 12+
**12.00** «Шоу Кливленда» 16+
**15.50** «Симпсоны» 16+
**21.21** «Хиты нон-стоп» 12+
**23.20** «Гриффины» 18+
**23.50** Худ. фильм **«ОФИСНЫЙ БЕСПРЕДЕЛ»** 18+
**1.45** Сериал «ЛУЧА АНДЕГРАУНД» 16+
**2.25** «Конь БоДжек» 16+
**3.15** «МульТВ» 16+
**3.35** «Level Up Show» 16+
**3.55** «Губка Боб Квадратные Штаны» 16+
**5.15** «Семейный полюс» 16+

## ПЯТНИЦА

**5.00, 10.45, 4.10** «Орел и решка» 16+
**7.20** Худ. фильм **«ДЖИМ ПУГОВКА И МАШИНИСТ ЛУКАС»** 16+

**9.10** «Доктор Бессмертный» 16+
**9.40** «Регина+1» 16+
**12.50, 15.00** «На ножах» 16+
**14.00** «Ревизорро» 16+
**22.20** Худ. фильм **«ОТПУСК ПО ОБМЕНУ»** 16+
**1.00** «AgentShow Land» 16+
**2.30** «Еда, я люблю тебя!» 16+

ДНЕМ +15 °С | НОЧЬЮ +7 °С | ВЕТЕР 4-9 м/с | 755 мм рт. ст. | ВЛАЖНОСТЬ 66% | ФОН Небольшие возмущения

## ПЕРВЫЙ КАНАЛ

**5.10,** **6.10** Худ. фильм **«ВЕСНА НА ЗАРЕЧНОЙ УЛИЦЕ»** 12+
**6.00,** **10.00, 12.00** Новости 12+
**6.55** «Играй, гармонь любимая!» 12+
**7.40** «Часовой» 12+
**8.10** «Здоровье» 16+
**9.20** «Непутевые заметки» 12+
**10.15** «Жизнь других» 12+
**11.15,** **12.15** «Видели видео?» 6+
**13.55** «На дачу!» 6+
**15.10** «Зэхх, Разгуляй!» 16+
**17.15** Худ. фильм **«ОПЕРАЦИЯ «Ы» И ДРУГИЕ ПРИКЛЮЧЕНИЯ ШУРИКА»** 6+
**19.10** «Три аккорда» 16+
**21.00** «Время» 12+
**22.00** «Что? Где? Когда?» 16+
**23.10** Худ. фильм **«БОЛЬШАЯ ИГРА»** 18+
**1.30** «Наедине со всеми» 16+

## РОССИЯ-1

**4.20,** **1.30** Худ. фильм **«ТАНГО МОТЫЛЬКА»** 12+
**6.00** Худ. фильм **«ЛЮБОВЬ НА СЕНЕ»** 12+
***8.00** «Местное время. Воскресенье» 12+
**8.35** «Устами младенца» 6+
**9.20** «Когда все дома» 6+
**10.10** «Сто к одному» 6+
**11.00** «Вести» 12+
**11.30** Худ. фильм **«ЗЛАЯ ШУТКА»** 12+
**13.35** Худ. фильм **«ЗАБЫВАЯ ОБО ВСЕМ»** 12+
**17.50** «Удивительные люди. Новый сезон» 12+
**20.00** «Вести недели» 12+
**22.00** «Москва. Кремль. Путин» 12+
**22.40** «Воскресный вечер с Владимиром Соловьевым» 12+
**3.10** Сериал «ОТЕЦ МАТВЕЙ» 12+

## НТВ

**5.00** Худ. фильм **«ДЕВУШКА БЕЗ АДРЕСА»** 8+
**6.40** «Центральное телевидение» 16+
**8.00,** **10.00, 16.00** «Сегодня» 12+
**8.20** «У нас выигрывают!» 12+
**10.20** «Первая передача» 16+
**11.00** «Чудо техники» 12+
**11.50** «Дачный ответ» 0+
**13.00** «НашПотребНадзор» 16+
**14.05** «Однажды...» 16+
**15.00** «Своя игра» 0+
**16.20** «Следствие вели...» 16+
**18.00** «Новые русские сенсации» 16+
**19.00** Итоги недели 16+
**20.10** «Ты супер!» 6+
**22.55** «Звезды сошлись» 16+
**0.25** «Основано на реальных событиях» 16+
**3.30** Сериал «СВИДЕТЕЛИ» 16+

## СТС

**6.00** «Ералаш» 6+
**6.20** «Приключения Вуди и его друзей» 0+
**6.35** «Тролли. Праздник продолжается!» 6+
**7.00** «Три кота» 0+
**7.30** «Царевны» 6+
**7.50,** **10.00** «Шоу «Уральских пельменей» 16+
**9.00** «Рогов в деле» 16+
**10.10** Худ. фильм **«ЭНКОК»** 16+
**12.00** Худ. фильм **«ПРИНЦ ПЕРСИИ. ПЕСКИ ВРЕМЕНИ»** 12+
**14.20** Худ. фильм **«АЛАДДИН»** 6+
**17.00** «Полный блэкаут» 16+
**18.05** Мультфильм «босс-молокосос» 6+
**19.55** Худ. фильм **«ПЛОХИЕ ПАРНИ НАВСЕГДА»** 16+
**22.30** Худ. фильм **«ПЛОХИЕ ПАРНИ»** 16+
**0.55** Худ. фильм **«ПЛОХИЕ ПАРНИ — 2»** 18+

## ТНТ

**7.00** «ТНТ. Gold» 16+
**8.00** Сериал «САШАТАНЯ» 16+
**9.00** «Новое утро» 16+
**11.00** «Перезагрузка» 16+
**12.00** «Комеди клаб» 16+
**17.00** Сериал «ГУСАР» 16+

**19.00** «Золото Геленджика» 16+
**20.00** «Пой без правил» 16+
**21.00** «Однажды в России» 16+
**22.00,** **1.50, 3.10** «Stand up» 16+
**23.00** «Talk» 16+
**0.00** «Дом-2» 16+
**2.45** «ТНТ Music» 16+

## РЕН ТВ

**5.00** «Тайны Чапман» 16+
**7.40** Худ. фильм **«СТЕЛС»** 16+
**9.50** Худ. фильм **«ПАССАЖИР»** 16+
**11.55** Худ. фильм **«ЭЛИЗИУМ»** 16+
**14.00** Худ. фильм **«СУРОГАТЫ»** 16+
**15.45** Худ. фильм **«ТОР»** 12+
**17.55** Худ. фильм **«ПЕРВЫЙ МСТИТЕЛЬ»** 16+
**20.45** Худ. фильм **«ЧЕЛОВЕК-МУРАВЕЙ И ОСА»** 12+
**23.00** «Добров в эфире» 16+
**0.05** «Военная тайна» 16+
**3.40** «Самые шокирующие гипотезы» 16+
**4.25** «Территория заблуждений» 16+

## ТВ-ГУБЕРНИЯ

**5.00** «Утро вместе» 12+
**10.00** Мультфильмы 0+
**11.00,** **0.45** «Такие разные» 12+
**12.00,** **16.00** «Здоровая среда» 12+
**13.00** «Территория успеха» 12+
**13.30** «Формула здоровья» 12+
**14.00,** **19.30** Губернские новости 12+
**14.15** Худ. фильм **«МЕДОВЫЙ МЕСЯЦ КАМИЛЛЫ»** 16+

**17.00** Чемпионат ВХЛ. «Буран» — «Южный Урал» 12+
**19.45,** **2.00** Худ. фильм **«СЕСТРЫ МАГДАЛИНЫ»** 16+

**21.45** Худ. фильм **«КОЛЯ — ПЕРЕКАТИ ПОЛЕ»** 12+
**23.45** «Звезда караоке» 12+
**1.45** «Адрес истории» 12+

## ТВЦ

**5.40** Худ. фильм **«СМЕРТЬ НА ВЗЛЕТЕ»** 12+
**7.20** «Фактор жизни» 12+
**7.45** «Полезная покупка» 16+
**8.10** «10 самых... Звездные разлучницы» 16+
**8.40** Худ. фильм **«ПОХИЩЕННЫЙ»** 12+
**10.40** «Спасите, я не умею готовить!» 12+
**11.30,** **0.15** «События» 12+
**11.45** Худ. фильм **«НОЧНОЕ ПРОИСШЕСТВИЕ»** 12+
**13.40** «Смех с доставкой на дом» 12+
**14.30** «Московская неделя» 12+
**15.05** «Фальшивая родня» 16+
**15.55** «Прощание. Наталья Гундарева» 16+
**16.50** «Женщины Мариса Лиепы» 16+
**17.35** Сериал «СЕЛЬСКИЙ ДЕТЕКТИВ» 12+
**21.35** Сериал «ПРИЗРАК УЕЗДНОГО ТЕАТРА» 12+
**1.20** «Петровка, 38» 16+
**1.30** «Линия защиты» 16+
**2.00** Худ. фильм **«ПРАВДА»** 12+
**3.25** Худ. фильм **«ЧЕМПИОН МИРА»** 6+

## ЗВЕЗДА

**5.40** Худ. фильм **«ПРАВО НА ВЫСТРЕЛ»** 12+
**7.10** Худ. фильм **«ПРОРЫВ»** 12+
**9.00** Новости недели 12+
**9.25** «Служу России» 12+
**9.55** «Военная приемка» 6+
**10.45** «Скрытые угрозы» 12+
**11.30** «Секретные материалы» 12+
**12.20** «Код доступа» 12+
**13.15** «Специальный репортаж» 12+
**14.00** Сериал «ОПЕРАЦИЯ «ТАЙФУН». ЗАДАНИЯ ОСОБОЙ ВАЖНОСТИ» 12+
**18.00** «Главное» 12+
**19.25** «Легенды советского сыска» 16+
**22.45** «Сделано в СССР» 6+
**23.00** «Фетисов» 12+
**23.45** Худ. фильм **«ИХ ЗНАЛИ ТОЛЬКО В ЛИЦО»** 12+
**1.30** Худ. фильм **«ДАУРИЯ»** 6+
**4.25** Худ. фильм **«НА ЗЛАТОМ КРЫЛЬЦЕ СИДЕЛИ...»** 0+
**5.35** «Москва фронту» 12+

## КУЛЬТУРА

**6.30,** **1.45** Мультфильм
**7.10** Худ. фильм **«КАМЕРТОН»**
**9.25** «Обыкновенный концерт»
**9.55** «Мы — грамотеи!»
**10.35** Худ. фильм **«ОДНА СТРОКА»**
**12.10** «Письма из провинции»
**12.40,** **0.20** «Диалоги о животных»
**13.20** «Игра в бисер»
**14.05** «Другие Романовы». «Швейцарская затворница»
**14.35** Спектакль «Мистификация»
**16.30** «Первые в мире»
**16.45** «12 стульев. Держите гроссмейстера!»
**17.25** «Земляничная поляна Святослава Рихтера»
**18.05** «Пешком...». Звенигород потаенный
**18.35** «Романтика романса»
**19.30** Новости культуры 12+
**20.10** Худ. фильм **«ДЕТИ ДОН КИХОТА»**
**21.30** «Приключения Аристотеля в Москве»
**22.10** Музыка к кинофильмам
**1.00** «Искатели». «Завещание Стеллецкого»

## КАРУСЕЛЬ

**5.00** «Малышарики» 0+
**6.55,** **7.30** «Жужжалка» 0+
**7.00** «С добрым утром, малыши!» 0+
**7.35** «Супер Ралли» 0+
**9.00** «Съедобное или несъедобное» 0+
**9.20** «Малышарики. Танцуем и поем!» 0+
**9.25** «44 котенка» 0+
**9.50** «Тайны Медовой долины» 0+
**10.45** «Проще простого!» 0+
**11.00** «Пластилинки» 0+
**11.05** «Сказочный патруль» 0+
**12.30** «Вкусняшки-шоу» 0+
**12.45** «Бобр добр» 0+
**13.40** Мультфильмы 0+
**14.25** «Доктор Малышкина» 0+
**14.30** «Ералаш» 0+
**15.35** «Белка и Стрелка. Тайны космоса» 0+
**16.10** «Поддружки-супергерои» 6+
**16.35** «Лео и Тиг» 0+
**17.55** «Оранжевая корова» 0+
**18.55** «Зебра в клеточку» 0+
**19.30** «44 котенка» 0+
**20.20** «Деревяшки» 0+
**20.30** «Спокойной ночи, малыши!» 0+
**20.45** «Зебра в клеточку» 0+
**20.50** «Шараныты. Герои космоса» 6+
**22.05** «Радужно-бабочково-единорожная кошка» 6+
**22.30** «Ниндзяго» 6+
**22.55** «Бен 10» 12+
**23.20** «Эволюция Черепашек-ниндзя» 6+
**23.40** «Бэби Луни Тюнз» 0+
**0.45** «Говорим без ошибок» 0+

## МАТЧ!

**6.00** Смешанные единоборства 16+

**7.00,** **12.05, 16.00, 18.35, 0.00** «Все на Матч!» 12+
**9.00** Худ. фильм **«ЭДДИ «ОРЕЛ»** 16+
**11.05,** **21.00** «После футбола» 12+
**12.00,** **13.50, 15.55, 18.30** Новости 12+
**13.00** Профессиональный бокс 16+

**13.55,** **21.55** Футбол 12+
**16.25,** **18.55** Футбол. Тинькофф Российская Премьер-лига 12+
**0.45** Теннис. ATP. St.Petersburg Open 12+

## ДОМАШНИЙ

**6.30,** **6.10** «6 кадров» 16+
**6.50** «Пять ужинов» 16+
**7.05** Сериал «УКРАДЕННАЯ СВАДЬБА» 16+
**10.50** Сериал «РАДИ ЖИЗНИ» 16+
**14.55** Сериал «ТЫ МОЙ» 16+
**19.00** Сериал «ЛЮБОВЬ ПРОТИВ СУДЬБЫ» 16+
**22.45** «Про здоровье» 16+
**23.00** Худ. фильм **«ВЕЧЕРНЯЯ СКАЗКА»** 16+
**1.05** Сериал «ПОДАРИ МНЕ СЧАСТЬЕ» 16+
**4.15** Худ. фильм **«МАША И МЕДВЕДЬ»** 16+
**5.45** «Домашняя кухня» 16+

## ПЯТЫЙ КАНАЛ

**5.00** Сериал «ЛИТЕЙНЫЙ» 16+
**9.50** Сериал «ПРОВИНЦИАЛ» 16+

**0.45** Сериал «ПОСЛЕДНИЙ МЕНТ» 16+

## ТВ-3

**6.00** Мультфильмы 0+
**8.15** «Новый день» 12+
**8.45** Худ. фильм **«БЕТХОВЕН-5»** 0+
**10.30** Худ. фильм **«ОСТРОВ ГОЛОВОРЕЗОВ»** 12+
**13.00** Худ. фильм **«ХОББИТ: ПУСТОШЬ СМАУГА»** 12+
**16.00** Худ. фильм **«ХОББИТ: БИТВА ПЯТИ ВОИНСТВ»** 12+
**19.00** Худ. фильм **«ВО ИМЯ КОРОЛЯ»** 12+
**21.30** Худ. фильм **«НЕОБЫЧАЙНЫЕ ПРИКЛЮЧЕНИЯ АДЕЛЬ»** 12+
**23.45** Худ. фильм **«ПОСЛЕДНИЙ ЛЕГИОН»** 12+
**1.30** «Тайные знаки» 16+

## ЧЕ

**6.00,** **2.00** Сериал «ЧЕРНЫЕ КОШКИ» 16+

**15.00** «Вне закона. Преступление и наказание» 16+
**16.30,** **19.30** «Решала» 16+
**20.30** «КВН. Бенефис» 16+
**21.00** «Улетное видео» 16+
**23.00** ««100500» 18+
**0.00** Худ. фильм **«ПОБЕГ ИЗ ЛОС-АНДЖЕЛЕСА»** 0+

## 2Х2

**6.00** Русские мультфильмы 12+
**6.35** «Самурай Джек» 12+
**8.15,** **11.05** «Шоу Кливленда» 16+
**10.35** «Последние дни треша» 16+
**10.50** «Живой среди чужих» 16+
**11.30** «Американский папаша» 16+
**13.25** «Футурама» 16+
**16.50,** **17.15, 19.30** «Симпсоны» 16+
**17.10** Сериал «АГЕНТСТВО ХЕЛЛОУ ПИПЛ» 16+
**17.45,** **21.21** «Хиты нон-стоп» 16+
**23.20** «Гриффины» 18+
**23.50** «ДП» 16+
**0.20** «Рик и Морти» 18+
**1.45** Сериал «ЛУЧА АНДЕГРАУНД» 16+
**2.25** «Конь БоДжек» 16+
**3.15** «МультВ» 16+
**3.35** «Level Up Show» 16+

## ПЯТНИЦА

**5.00,** **10.45, 4.20** «Орел и решка» 16+
**9.10** «Доктор Бессмертный» 16+
**9.40** «Регина+1» 16+
**11.55** «Голубая планета» 16+
**13.00** «Семь миров, одна планета» 12+
**14.00** «Красные башни». Тайны московского Кремля» 16+
**14.40** Худ. фильм **«ВАН ХЕЛЬСИНГ»** 12+
**17.20** Худ. фильм **«ДРАКУЛА»** 16+
**19.00** «Мир наизнанку» 16+
**22.15** Худ. фильм **«СТАВКА НА ЛЮБОВЬ»** 12+
**0.15** Худ. фильм **«СЧАСТЬЯ, ЗДОРОВЬЯ!»** 16+
**2.00** «Agentshow Land» 18+
**2.35** «Еда, я люблю тебя!» 16+

**ДНЕМ** +16 °С
**НОЧЬЮ** +4 °С
**ВЕТЕР** 4-12 м/с
757 мм рт. ст.
**ВЛАЖНОСТЬ** 67 %
**ФОН** Небольшие возмущения



Руководитель департамента образования, науки и молодежной политики Воронежской области Олег Мосолов ответил на вопросы жителей региона во время прямой линии в редакции «Семерочки» 1 октября. Все дозвонившиеся получили ответы на волнующие вопросы. В случаях, где требовалось участие департамента, Олег Мосолов записывал контакты обратившихся граждан и обещал разобраться в ситуации в ближайшее время.

# ПИТАНИЕ, ДИСТАНЦИОНКА И ПРОДЛЕНКА

**ГЛАВА ДЕПАРТАМЕНТА ОБРАЗОВАНИЯ ОБЛАСТИ ОТВЕТИЛ НА ВОПРОСЫ ЧИТАТЕЛЕЙ «СЕМЕРОЧКИ»**

### Про питание

— В наступившем учебном году во всех воронежских школах появятся комиссии по контролю качества питания. В них будут входить родители, представители общественных организаций и сотрудники Роспотребнадзора. Полномочия таких комиссий — изучение качества приготавливаемых блюд, контроль за поставляемыми продуктами. Чтобы попасть в комиссию, нужно заявить о своем желании либо классному руководителю, либо администрации школы.

На данный момент бесплатное питание получают ученики с первого по четвертый класс, а также дети среднего и старшего школьного возраста, входящие в определенные категории. Это дети из многодетных малообеспеченных семей, дети с ограниченными возможностями здоровья. Еще муниципалитеты могут сами определять ряд льготных категорий, например, дети с дефицитом массы тела призывного возраста. Из региональных средств мы выделяем деньги на программу «Школьное молоко», все дети с первого по девятый класс должны три раза в неделю получать молоко.

Школьное меню должно обязательно быть размещено на сайте учебного заведения. У нас есть мониторинговая группа, которая следит за тем, чтобы меню было размещено на сайтах. Если школа не публикует такую информацию, она получит замечание.

### Про дистанционное обучение

— Переход на дистанционное обучение будет зависеть только от эпидемиологической ситуации. На данный момент эпидпороги не превышены. У нас небольшой уровень заболеваемости COVID-19 среди детского населения, мы зафиксировали несколько десятков заразившихся на территории области. Да, есть рост ОРВИ, но количество заболевших здесь находится в пределах средних норм за предыдущие годы. Нет такого, чтобы в новом учебном году статистика случаев ОРВИ критически выросла, сейчас у нас на карантин полностью закрыты четыре школы из-за заболевания новой коронавирусной инфекцией прежде всего учителей. Еще в девяти школах закрыты отдельные классы. Катастрофической статистики мы пока не наблюдаем и не думаем, что вот-вот все школы перейдут на дистанционное обучение. Повторюсь, многое будет зависеть от эпидобстановки.

### Про дополнительные каникулы

— Часто получаем вопросы, уйдут ли воронежские школы на внеплановые двухнедельные каникулы, как в Москве. Мы пока никаких решений об изменении регионе не принимали, но ожидаем, что все пройдет в плановом режиме, то есть каникулы будут в конце октября — начале ноября. Дальше станем смотреть за развитием эпидситуации.

### КСТАТИ

Получить консультацию по вопросам школьного питания можно по телефонам региональной горячей линии **210-07-24** и федеральной горячей линии **8 (800) 200-91-85** или же отправив сообщение с помощью портала «Госуслуги».

### УНИКАЛЬНЫЙ ПРОЕКТ

### ПРО САМУЮ БОЛЬШУЮ ШКОЛУ РЕГИОНА

— Новую школу на 2850 мест построят в Воронеже на территории Яблоневого сада. Она будет самой большой в Воронежской области. Мы не гонимся за рекордами относительно количества учеников и квадратных метров учебного заведения. Вопрос в эффективности использования ресурсов. Возводить в таком крупном микрорайоне, который интенсивно застраивается, две школы на 1 тыс. мест, расположенных через дорогу друг от друга, не совсем эффективно. Может быть, в нынешней ситуации небольшие школы удобнее, но такая эпидситуация не будет вечной, надо строить, думая о будущем. А в большой школе для детей откроются новые возможности для получения образования. Например, для детей одного возраста можно будет проводить общие уроки, также у них появятся шансы найти единомышленников для совместной проектной деятельности. Сравните, где проще найти друзей с общими интересами — в школе с 50 ровесниками или 150? Вот такую большую школу начнут строить в начале 2021-го и закончат в конце 2022 года.

### Про продленку и кружки

— К сожалению, сейчас мы можем организовать работу продленки лишь для детей, которые учатся в одном классе. Это сделано потому, что у нас есть новые требования и новые санитарные нормы, предписывающие запрет на перемешивание классов и детей разных возрастов. Мы неоднократно консультировались с санитарными врачами и пришли к выводу, что если будет смешивание детей, то серьезно увеличиваются риски распространения заболеваемости среди разных классов. По этой же причине не работают в обычном формате учреждения дополнительного образования. Хотя мы разрешили проводить очно занятия в кружках, но только в том случае, если там занимаются половина и более детей из одного класса.

Те учреждения допобразования, которые продолжают работать не дистанционно, а собирая детей, грубо нарушают действующие требования. Обо всех нарушениях можно сообщать в наш департамент. А родителям мы советуем понимать свою ответственность, когда они отпускают детей на очное обучение в кружки.

### Про обучение на дому

— Есть несколько форматов обучения, и вы можете воспользоваться любым. Семейное образование предполагает полную ответственность родителей за качество знаний ребенка. Здесь они сами обучают детей или нанимают им репетиторов, а два раза в год школьники сдают экзамены, пишут контрольные, рефераты, диктанты и сочинения в прикрепленной школе. Есть очно-заочный формат обучения, в этом случае школьник также прикреплен к школе. Он получает задания от учителей, посещает консультации и пишет очно или дистанционно контрольные работы, доклады, тесты, а также участвует в аттестациях. В таком случае ребенок самостоятельно изучает школьную программу по всем предметам, но в отличие от семейного образования данная форма предполагает наличие консультаций у преподавателей школы, индивидуальный план обучения, а также зачетную форму аттестации.

Но сразу скажу вам, что при таком формате у учителей не будет возможности каждый день уделять внимание вашему ребенку, так как у него есть классы на очном обучении. Я бы посоветовал взвесить все за и против такого обучения, проконсультироваться с классным руководителем вашего ребенка и только потом осознанно принимать решение.

ПОДГОТОВИЛИ: **Елена МИННИБАЕВА** // **Виталий ГРАСС** (ФОТО)

# ПОМОЩЬ БЫСТРОГО РЕАГИРОВАНИЯ

К сожалению, люди нередко попадают в тяжелые ситуации, когда их здоровью угрожает реальная опасность, а специалистов на место вызвать проблематично. Как правильно оказать первую помощь до приезда бригады скорой помощи, рассказал заведующий учебно-методическим отделом Воронежского областного центра медицины катастроф **Артем Лавлинский**.

**КАК ПОМОЧЬ ПОСТРАДАВШИМ ПРИ НЕСЧАСТНЫХ СЛУЧАЯХ, РАССКАЗАЛ СПЕЦИАЛИСТ МЕДИЦИНЫ КАТАСТРОФ**

## Теория на практике

Несчастный случай может произойти где угодно, а состояние пострадавшего порой требует неотложных мер по его спасению прямо на месте происшествия. Первой доврачебной помощи обучают сотрудников экстренных служб, преподавателей вузов, техникумов, школ. Но если такого специалиста рядом не оказалось, даже теоретические знания окружающих о том, что надо делать, могут спасти человеку жизнь.

Существуют несколько состояний, при которых оказывается первая помощь:

- **наружные кровотечения;**
- **инородные тела в верхних дыхательных путях;**
- **травмы;**
- **ожоги, тепловой удар;**
- **обморожение и переохлаждение;**
- **отравления.**

## Убедитесь в безопасности

Первое правило при оказании первой помощи — обеспечить безопасность себе и пострадавшему.

— Посмотрите, что вас окружает: может быть, рядом бегает агрессивная собака (например, хозяин с ней гулял, и ему стало плохо), есть вероятность обрушения здания или удара электротоком. По возможности нужно эти опасные факторы устранить, — подчеркнул Артем Лавлинский.

## Проверьте сознание и вызовите «скорую»

Чтобы проверить, в сознании ли человек, осторожно потормошите его за плечи, окликните. Если не откликается, определите наличие признаков жизни — пульса и дыхания.

Дыхание определяют по правилу трех «П»: посмотри, почувствуй, послушай. Наклонившись, прислушайтесь к дыханию, постарайтесь ощутить его щекой и посмотрите на грудную клетку — поднимается ли она? Проверьте пульс, прижав пальцы к сонной артерии. Если есть пульс и дыхание, положите пострадавшего набок и контролируйте наличие признаков жизни до приезда «скорой».

Вызывайте бригаду скорой помощи по единому номеру 112. Диспетчеру назовите адрес, опишите пострадавшего — пол, приблизительный возраст, объясните, что с ним, и обязательно дождитесь ответа от диспетчера — убедитесь, что он услышал адрес.

## Сердечно-легочная реанимация

При отсутствии пульса и дыхания необходима сердечно-легочная реанимация. Без подготовки ее сложно провести, но лучше попытаться, чем бездействовать.

Если рядом есть люди, обратитесь к конкретному человеку и попросите его вызвать «скорую». Заострите внимание на том, что у пострадавшего нет пульса и дыхания, чтобы бригада приехала быстрее.

Раздевать пострадавшего не нужно, разве что зимой расстегните верхнюю одежду.

Сердечно-легочная реанимация состоит из сочетания 30 компрессий (нажатий на грудную клетку) и двух вдохов «рот в рот».

Сложите руки в замок, выпрямите их и основанием ладони вертикально нажимайте на грудную клетку точно между сосков. При компрессиях грудная клетка должна прогибаться на 5–7 см (конечно, при реанимации ребенка давление должно быть меньше). В минуту нужно сделать 100–120 компрессий. Считайте толчки десятками до 30, повторяя: и раз, и два, и три. Частица «и» здесь позволяет соблюдать нужную скорость.

Сделав 30 компрессий, проведите два вдоха: запрокиньте голову пострадавшему, положив одну руку на лоб, другую — под подбородок, большим и указательным пальцем зажмите его нос. Сделайте два глубоких вдоха ему в рот. Если при этом поднялась грудная клетка, значит, вдох был эффективным.

Затем опять выполните 30 компрессий.

— Что у потерявшего сознание «западает язык» — это миф. Перекрыть дыхательные пути могут ткани мягкого неба. Но при запрокидывании головы мы освобождаем дыхательные пути, — отметил Артем Лавлинский.

## Защититесь от инфекции

Профессиональный спасатель носит с собой специальную маску с клапаном, через которую можно производить вдохи «рот в рот». Она нужна для защиты от инфекций.

— Существует три группы пострадавших — безопасные, условно опасные и опасные. Безопасные — это члены вашей семьи, от них вы ничем не заразитесь, тут маску можно не использовать. Условно опасные — коллеги, друзья. Опасные — незнакомцы на улице, и в этом случае маска необходима. Если ее нет — можно ограничиться только компрессией, без вдохов, так как она играет главную роль в реанимации, — объяснил Артем Лавлинский.

## Когда прекращать реанимацию

Даже физически подготовленный человек может проводить сердечно-легочную реанимацию не более двух минут. Потом наступает усталость, и она становится неэффективной.

Поэтому реанимацию можно прекратить в случае:

— появления признаков жизни;

— собственной усталости;

— приезда бригады скорой помощи.

При появлении пульса и дыхания пострадавшего нужно положить на бок и каждые две минуты проверять его состояние. В случае необходимости — вновь приступить к реанимации.

## СПАСЕНИЕ СВОИМИ РУКАМИ

### Помощь при кровотечении

При сильном кровотечении у нас есть всего 1–2 секунды для осмотра. Остановить кровотечение можно несколькими способами:

1. Прижать рану пальцами при артериальном кровотечении или повреждении крупного сосуда.
2. Наложить тугую повязку при капиллярном или венозном повреждении.
3. Наложить жгут выше раны. Под жгут подложить платок или любую тряпку, чтобы он не травмировал кожу. Прямо на теле пострадавшего написать ручкой или маркером время наложения жгута. Летом его необходимо снять через 60 минут, зимой — через 30. Если «скорой» все еще нет, снять жгут и прижать рану пальцами на 12–15 минут, пока в конечности не восстановится кровообращение.

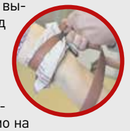

### Эпилептический припадок

Во время приступа нельзя совать в рот человеку ложку или другие предметы, вытаскивать язык. Просто поддерживайте голову, чтобы он ее не разбил. Приступ обычно длится максимум минуту.

### Ожог, тепловой удар, обморожение

При ожоге, термическом или химическом, поврежденную часть тела нужно сразу подставить под струю холодной воды. Холод обладает противовоспалительным и анестезирующим действием. На поверхность ожога наложите влажную повязку, но не тугую.

При перегревании до приезда «скорой» пострадавшего поместите в прохладное место и напоите водой.

При обморожении — отогрейте, но ни в коем случае не растирайте снегом обмороженные участки кожи. У многих автомобилистов есть термоодеяло, заверните в него замерзшего человека.

### Помощь при утоплении

Раньше считалось, что тонувшего человека надо перекинуть через колено, чтобы освободить легкие от воды. На самом деле, как правило, на фоне стресса смыкается связочный аппарат гортани, и воды в дыхательные пути много не попадает.

Человека нужно положить на землю, запрокинуть ему голову и сделать подряд пять спасительных вдохов. Если после этого не появились пульс и дыхание — приступить к сердечно-легочной реанимации.

— Детям до 12–14 лет тоже в начале реанимации делают пять спасительных вдохов, по какой бы причине у них ни отсутствовали дыхание и пульс, — добавил Артем Лавлинский.

### Прием Геймлиха

Инородное тело в верхних дыхательных путях нередко становится причиной смерти. Многие, например, давятся шашлыками в пору весенних и осенних пикников. Не впадайте в панику и действуйте по алгоритму.

Если человек покраснел и держится руками за горло, подойдите и задайте два вопроса: «Ты подавился? Говорить можешь?». Если он ответил хотя бы шипящим сдавленным голосом или способен кашлять, быстро доставьте его в больницу. Кашляющему человеку нельзя стучать по спине, чтобы помочь освободиться от застрявшего кусочка, так как есть риск протолкнуть его глубже и окончательно перекрыть дыхание.

Но если человек не может ни кашлять, ни говорить, а только кивает, приступайте к оказанию первой помощи.

Наклоните пострадавшего и нанесите пять мощных ударов между лопаток. После этого проведите прием Геймлиха.

1. Встаньте за спиной пострадавшего и обхватите его руками.
2. Сожмите одну руку в кулак и той стороной, где большой палец, положите на живот пострадавшего на 2–3 см выше пупка.
3. Ладонь другой руки положите поверх кулака и быстрым толчком снизу вверх вдавите кулак в живот, под диафрагму. Руки при этом нужно резко согнуть в локтях, но грудную клетку пострадавшего не сдавливать. Повторяйте прием, пока дыхательные пути не освободятся.

Если речь идет о беременных или о тучных людях с большим животом, то после тех же пяти ударов по спине примените другой способ. Подойдите сзади вплотную, возьмите пострадавшего за плечи и сделайте резкий рывок на себя. Не забудьте отвернуться, так как голова пострадавшего может разбить вам нос.

Если освободить верхние дыхательные пути не удалось и человек начал синеть и терять сознание, то положите его на землю и начните сердечно-легочную реанимацию в ожидании «скорой».

## ИНСТРУКЦИЯ К ДЕЙСТВИЮ

### ПОМОЩЬ ПРИ ДТП

Первым делом нужно ограничить движение на дороге и оценить число пострадавших. Затем позвонить по номеру 112.

Если пострадавший в машине и ему можно оказать помощь, не извлекая его, то так и поступите, иначе можно нанести ему еще больший вред. Но при угрозе возгорания или другой опасности нужно вытащить людей из машины. Если предполагается травма шейного отдела позвоночника, то одной рукой следует обхватить пострадавшего, а другой — зафиксировать шейный отдел. Лучше всего сделать для шеи импровизированный воротник, ограничивающий движения, — допустим, из плотно свернутой кофты или кусочков картона.

Осмотрите пострадавшего с головы до ног. Если видна рана на голове, забинтуйте ее, так как она не перестанет кровоточить сама. Если ранен глаз, нужно забинтовать оба глаза, так как глазные яблоки совершают одновременные движения и раненому будет больно.

Инородные тела, например, куски стекла, металла, вонзившиеся в голову и лицо, самостоятельно извлекать нельзя.

Нередко у попавших в ДТП бывает открытый пневмоторакс при ранении грудной клетки. Сделайте окклюзионную повязку из подручных материалов, например, приложите к ране кусок пластиковой пленки и обклейте ее пластырем, оставив свободной одну сторону.

При открытом ранении брюшной полости просто положите на рану салфетку, смоченную дезинфицирующей жидкостью.

При повреждении позвоночника пострадавшего можно переносить только на твердой поверхности или если его несут несколько спасателей, обеспечивая горизонтальное положение тела.

В конце осматриваем ноги и руки. При переломе в полевых условиях можно привязать травмированную ногу к здоровой, обеспечив ее неподвижность. Для сломанной руки сделайте импровизированную повязку через голову.

ПОДГОТОВИЛИ: **Галина САУБАНОВА** // **Михаил КИРЬЯНОВ** (ФОТО)

# ЧТО ИНТЕРЕСНОГО ПРОИЗОШЛО В ВОРОНЕЖСКОМ СПОРТЕ ЗА МИНУВШУЮ НЕДЕЛЮ

## МЕСТНЫЙ ТХЭКВОНДИСТ ЗАВОЕВАЛ СЕРЕБРЯНУЮ МЕДАЛЬ ВСЕРОССИЙСКОЙ УНИВЕРСИАДЫ

**Студент Воронежского государственного института физкультуры Алексей Владимиров стал серебряным призером Всероссийской универсиады по тхэквондо. Соревнования прошли в Екатеринбурге.**

Алексей Владимиров выиграл два боя, в одном из поединков студент института физкультуры одолел Сергея Лупету, призера чемпионата и Кубка России. Затем подопечный Романа Ходина встретился с Сарматом Цакоевым, мастером спорта международного класса. Представлявший Северную Осетию двукратный победитель первенства Европы, чемпион России выиграл у воронежца.

По словам представителя региональной федерации тхэквондо Виктора Зенищева, турниры такого высокого уровня в России проходят нечасто, что очень позитивно сказывается на интересе к тхэквондо.

## ВОРОНЕЖСКИЕ ГИМНАСТКИ ВЫСТУПЯТ В ЯПОНИИ

**Воспитанницы спортшколы имени Штукмана Ангелина Мельникова и Яна Ворона примут участие в международном турнире в Японии. Соревнования пройдут 8 ноября.**

В турнире будут состязаться четыре сборные — из Японии, США, Китая и России. Каждая страна выставит по восемь спортсменов: четверо мужчин и четыре девушки.

— Готовы участвовать в турнире, хотя нас немного не устраивает однодневный формат. Так как это первый старт после большого перерыва, можно согласиться. О том, как будем добираться в Японию, куда собираемся вылететь 6 ноября, станет известно позже. Могу только добавить, что те спортсмены, которых отберем для участия в турнире, не выступят на чемпионате России в Пензе, — объявила старший тренер сборной России по спортивной гимнастике Валентина Родиненко.

## В ГОРОДЕ ПРОШЛИ КУРСЫ РФС ДЛЯ МОЛОДЫХ ФУТБОЛЬНЫХ ТРЕНЕРОВ

**Курсы повышения квалификации Академии тренерского мастерства Российского футбольного союза (РФС) впервые прошли в Воронеже. Обучение провели на базе академии «Факел» имени Владимира Проскурина, его организовали Министерство спорта России и РФС.**

На протяжении шести дней тренеры воронежских футбольных школ посещали теоретические и практические занятия под руководством преподавателя Академии тренерского мастерства РФС Алексея Орлова. В практических занятиях участвовали юные футболисты академии «Факел».

— Хорошая инициатива, полезная для воронежских специалистов. Хочу развиваться как молодой тренер, расти. Пока работаю с детьми, но надеюсь, что постепенно прибавлю и смогу сотрудничать с профессиональными клубами, — рассказал слушатель курсов, бывший футболист «Факела», «Шинника», «Волгаря» и нальчикского «Спартака» Даниил Гриднев.

## «БУРАН» ПРОИГРАЛ «ТАМБОВУ», ВЕДЯ 3:0

**Хоккеисты «Бурана» потерпели домашнее поражение от «Тамбова» в матче регулярного чемпионата ВХЛ со счетом 3:4. За девять минут до конца встречи воронежцы вели с разницей в три шайбы.**

В каждом из периодов «ураганные» забили по голу. Сначала Данила Дяденькин мощно бросил в ближнюю «девятку», затем Иван Яценко уложил шайбу в ворота от синей линии, а на 44-й минуте воронежцы реализовали большинство усилиями Романа Бычкова. Но потом гости перевернули ход игры. Сначала защитники «Бурана» проиграли подбор в собственной зоне, затем воспользовались рикошетом, а на последней минуте основного времени не сумели накрыть прострел с левого фланга. В овертайме контратака «Тамбова» привела к выходу в «ноль» и точному удару в нижний угол.

— Это обидное поражение, потому что, ведя в счете 3:0, надо все же доводить матч до победы. К сожалению, у нас были моменты, которые не позволили нам одержать первую победу. Я думаю, сетовать на усталость абсолютно неправильно. Есть вопросы, конечно, но они останутся внутри команды. Прежде всего, это про игровую дисциплину. Я не понимаю, почему опытные игроки, знающие, что надо просто грамотно играть, что не надо удаляться, этого не сделали, — констатировал главный тренер воронежского «Бурана» Вячеслав Уваев.

## ВОЛЕЙБОЛИСТКА ИЗ ВОРОНЕЖА ВЫИГРАЛА СУПЕРКУБОК РОССИИ

**Воспитанница воронежского волейбола Елизавета Попова выиграла Суперкубок России в составе «Динамо-Ак-Барса». Казанский клуб победил калининградский «Локомотив» по партиям со счетом 3:0.**

— Эмоции максимально положительные! Я очень рада и безумно довольна игрой! Конечно, перед матчем всегда есть мандраж. Волнуешься, сможешь ли выполнить свои действия: например, чтобы подача была достаточно агрессивной, — поделилась после матча Елизавета Попова.

Игру молодой волейболистки отметили федеральные СМИ.

— Лиза Попова неплохо играла. Она молодец. Хорошо, что у нас растет связка, которая в любой момент может выйти на замену основному игроку. Раз выиграли, значит, Лиза справилась. Ей еще нужно много работать. Так что пожелаем ей успеха. Мы рады, что у нас есть такие кадры, — заявил старший тренер казанского «Динамо-Ак-Барса» Сергей Сикачев.

Елизавета занималась волейболом в СДЮСШОР №3 у тренера Анны Лукьяненко. В 2017 году выиграла в составе сборной Воронежской области этап ЦФО спартакиады учащихся, и ее пригласили в Казань, где девушка попала в местное училище олимпийского резерва и систему клуба суперлиги. С юниорской сборной России выиграла чемпионат Европы.

ПОДГОТОВИЛ **Павел ГОРЯЧЕВ** // **фото из архива**



## ОБЪЯВЛЕНИЯ

### АТЕЛЬЕ

Ателье «Римма». Профессиональный пошив и ремонт одежды. Сценические костюмы, изделия из меха и кожи. Пошив палаток и тентов. Сайт: atelievrn.ru. Адрес: Ленинский пр., 10а. Т.: 8 (908) 142-57-60, 229-12-57 РЕКЛАМА

### БЫТОВЫЕ УСЛУГИ. РЕМОНТ

**Ремонт ЖК, плазменных и кинескопных телевизоров у вас на дому. Вызов по городу бесплатный. Выезжаю за город. Большой опыт. Пенсионерам — СКИДКИ. Тел. 8-908-143-39-11. Олег.** РЕКЛАМА

**Ремонт и диагностика холодильников, морозильников, витрин, ларей. Установка, пусконаладочные работы. На дому. Гарантия. Опыт 20 лет. Т.: 8-903-651-78-89, 8-920-211-42-09** РЕКЛАМА

**Ремонт телевизоров. Недорого. Опыт. Отвечу на вопросы. Вызов бесплатный. Т.: 230-18-61, 8-952-957-38-61** РЕКЛАМА

**Ремонт стиральных машин, холодильников, кондиционеров. Выезд и диагностика — бесплатно. Пенсионерам — скидка 30%. Без посредников. Ремонтирую после других мастеров. Т. 8 (915) 546-54-79 (Андрей)** РЕКЛАМА

**Уплотнительная резина на любые холодильники: бытовые, торговые, промышленные. Продажа, установка. Т. 8-910-281-281-7** РЕКЛАМА

**АР МАСТЕР. Услуга «мастер на час»: мелкий бытовой ремонт, электрика, сантехника, люстры, карнизы, сборка мебели. Без выходных. Недорого. Оперативно. Гарантия. Аккуратные мастера. Т. 8-961-185-51-62. Алексей** РЕКЛАМА

**Ремонт стиральных машин-автоматов, водонагревателей, посудомоечных машин, варочных индукционных панелей. На дому. Опыт. Гарантия. Т.: 294-80-74, 8-903-859-32-24** РЕКЛАМА

### ДВЕРИ. ВРЕЗКА ЗАМКОВ

**ДВЕРИ входные и межкомнатные, арки, облагораживание проемов. Установка и продажа стандартных дверей и на заказ. Вызов замерщика по Воронежу — бесплатно. Договор, гарантия. Т.: 8 (952) 557-88-02 или 2-333-165** РЕКЛАМА

Врезка, замена, ремонт, вскрытие замков. Обивка деревянных и металлических дверей. Наличие замков, обивочного материала. Качественно и в срок. Т. 8-950-772-44-63 РЕКЛАМА

### ДЛЯ ДАЧИ, САДА, ОГОРОДА

**Расчистка заросших дач, покос травы, обрезка деревьев. Спилим деревья, удалим пни, вскопаем, вспашем землю, вывезем мусор, выполним демонтаж. Песок, чернозем, щебень. Дрова: дуб, яблоня, груша, абрикос, вишня. Т. 8-920-416-81-95** РЕКЛАМА

### КОМФОРТНЫЙ ДОМ

**Ремонт пластиковых окон любой сложности. Устранение продувания. Замена фурнитуры поворотной на поворотно-откидную. Москитные сетки. Откосы. Замена стеклопакетов. Т. 8-951-554-04-52, сайт: remont-okon-36.ru** РЕКЛАМА

**ЖАЛЮЗИ всех видов и цветов, по индивидуальным размерам. Замер, доставка, установка, качество. Т. 8 (952) 557-88-02** РЕКЛАМА

### КУПЛЮ

Букинист купит старинную книгу XVIII–XIX вв. (до 1927 г.) за 50000 руб. Журналы, рукописи, архивы — до 1945 г. Афиши, плакаты — до 1990 г. Т. 8 (960) 298-06-75

### ЛИЧНЫЙ КОНСУЛЬТАНТ

Устали от одиночества? Помогу найти выход из сложной ситуации, сделать наилучший правильный выбор. Помощь в решении личных отношений, семейных, деловых, партнерских. Расстояние не помеха (скайп). Т. +7 (952) 959-58-30, Наталья Леонидовна. http://vk.com/club110875772 РЕКЛАМА

Помощь женщинам в сложных ситуациях. Прогнозирование. Звонить с 11.00 до 20.00. Т. 8-952-550-41-65. Алина Ивановна. РЕКЛАМА

### МЕБЕЛЬ

**Перетяжка и ремонт мягкой мебели НА ДОМУ У КЛИЕНТА и в мастерской. Замена пружин, поролона, выбор тканей, замена замков. Изготовление мебели. Работаем по городу и области. Скидки. Без выходных, с 9.00 до 18.00. Т.: 229-61-92, 8-920-211-61-92. aleks.mebel-ost.vrn.36@mail.ru** РЕКЛАМА

**Ремонт и перетяжка мягкой мебели. Огромный выбор ткани, экокожи. Замена пружин, поролона, бруса, механизмов раскладывания. Пенсионерам — скидка 10 %. Гарантия, качество! Т.: 229-333-2; 8-920-229-3332; 8-930-400-3332. Алексей. https://vk.com/remont_peretyshka_mebeli_vrn** РЕКЛАМА

### ОКНА. БАЛКОНЫ

**ОКНА, балконы, лоджии. Остекление и отделка балконов под ключ! Сайдинг снаружи. Качество, договор, сроки, гарантия! Крыши на балконы. Сварочное оборудование и альпинистское снаряжение. Т.: 8 (952) 557-88-02 или 2-333-165** РЕКЛАМА

### РАБОТА

**Укладчики-упаковщики на мебельное производство. Дневные, ночные смены. График на выбор. Подработка. Бесплатный автобус. Оплата почасовая, 24 тыс. р./мес. Т. 8-920-223-16-88** РЕКЛАМА

### СТРОИТЕЛЬСТВО. ОТДЕЛКА

**Установка, изготовление, ремонт заборов. Ворота, калитки. Навесы, козырьки. Вольеры, палисадники. Дачный туалет, душ. Земляные работы вручную: траншеи, ямы. Бетонная отмостка, дорожка. Русская бригада. Т.: +7 (473) 240-46-47, +7 (920) 404-404-8** РЕКЛАМА

**Строительная бригада выполнит работы любой сложности под ключ. Кровля, сайдинг, внутренняя отделка. Работаем как со своим материалом, так и с материалом заказчика. Пенсионерам — скидка 20 %. Т. 8-950-774-93-82** РЕКЛАМА

**ПОТОЛКИ. Одноуровневые и многоуровневые натяжные потолки. Мансардные потолки! Работа с гипсокартоном. Матовые, глянец, сатин. Работаем по Воронежу и области. Т.: 8 (952) 557-88-02 или 2-333-165** РЕКЛАМА

Малярные работы. Шпаклевка, покраска. НЕДОРОГО (пенсионерам скидка. ОПЫТ). Т. 8-908-146-23-81 РЕКЛАМА

КОМПЛЕКСНЫЙ РЕМОНТ. Линолеум, ламинат, наливные полы. Ковролин. Гипсокартон, МДФ, ПВХ. Штукатурно-малярные работы. Сантехника, электрика. Скидки. Работаем: Воронеж, область. Т. 8-951-555-38-99 РЕКЛАМА

ВЫГОДНАЯ СИСТЕМА ОТОПЛЕНИЯ
УСТАНОВКА ДЕШЕВЛЕ ГАЗА В 4 РАЗА
ПОТРЕБЛЕНИЕ ДЕШЕВЛЕ УГЛЯ В 2 РАЗА
БЕЗ ТРУБ, КОТЛОВ И БАТАРЕЙ
Русские Тепловые тел.: 8(915)580-49-19
Реклама

## КРОССВОРД

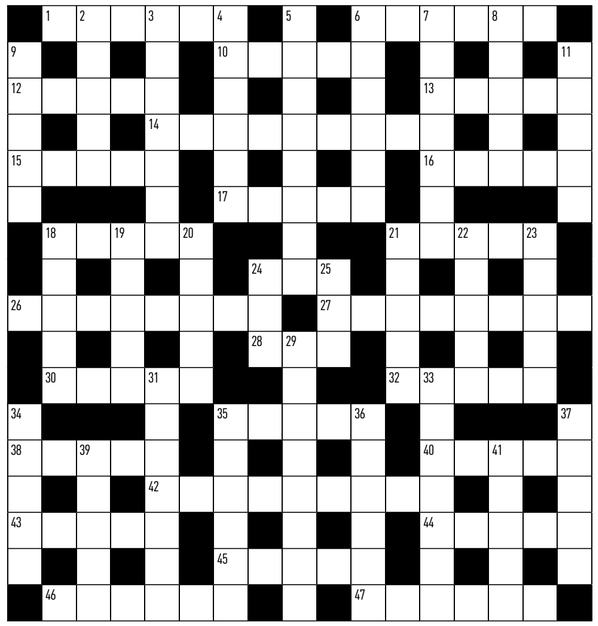

**ПО ГОРИЗОНТАЛИ: 1.** Русско-немецкий марксист, обвиняемый в передаче германских денег большевикам. **6.** Имя доктора Арнери в «Трех толстяках». **10.** Речка на Украине, место поражения русского войска от монголов в 1223 году. **12.** Имя героя Сталинграда, испанца Ибаррури. **13.** Купец в былинах новгородского цикла. **14.** Актриса в роли жены Шурика в фильме «Иван Васильевич меняет профессию». **15.** Город в Германии, университет которого полвека сотрудничает с ВГУ. **16.** Каравелла Колумба. **17.** Начальник пионерлагеря в исполнении Евстигнеева. **18.** Французский океанограф, именем которого названа улица в Новой Усмани, единственная в России. **21.** Французская писательница, автор романа «Здравствуй, грусть!». **24.** Имя 15-летнего капитана в романе Жюля Верна. **26.** Пролив между островами Корсика и Сардиния. **27.** Городок в Абхазии, возле которого происходит действие рассказа Горького «Рождение человека». **28.** Оконечность рея на парусном судне. **30.** Великий венецианский живописец. **32.** Марочное грузинское вино типа мадеры. **35.** Переделанная на английский лад немецкая фамилия Крейцнер в романе Дефо. **38.** Актриса во французском телесериале «Элен и ребята». **40.** Животное, принятое героями романа Жюля Верна за страуса. **42.** Столица Барбадоса. **43.** Курорт на Лазурном Берегу Франции. **44.** Советская поэтесса, лауреат Сталинской премии. **45.** Роман Лажечникова «Последний ...». **46.** Приток Волги, известный благодаря разборной крепости Ивана Грозного. **47.** Республика России, давшая имя сорту мягкого сыра.

**ПО ВЕРТИКАЛИ: 2.** Старинное название грузчика в портах Каспия. **3.** Имя персонажа Джона Траволты в «Криминальном чтиве». **4.** Древнескандинавский певец-поэт. **5.** Редкий револьвер у персонажа Харатьяна в «Зеленом фургоне». **6.** Большое испанское парусное судно в XVI–XVIII вв. **7.** Бойкий социолог, подруга Нади Клюевой в фильме «Самая обаятельная и привлекательная». **8.** Французская актриса в фильме «Каллас навсегда». **9.** Европейская столица, в которую в 1995 году переехало «Радио «Свобода». **11.** Роман Ирвинга Стоуна о Джеке Лондоне «... в седле». **18.** Руководитель оркестра, игравшего в фильме «Мы из джаза». **19.** Английский мастер сатиры, автор «Дневника для Стеллы». **20.** Серия американских атомных субмарин. **21.** Рок-опера британской группы «Пинк Флойд». **22.** Узкая быстроходная гребная шлюпка с низким бортом. **23.** Крепость, с осады которой началась Северная война. **24.** Река в романе Вальтера Скотта «Айвенго». **25.** Должность Негоро на бригантине в романе «Пятнадцатилетний капитан». **29.** Автор слов в песне к фильму «Белое солнце пустыни». **31.** Река в Италии, место победы Суворова над французами. **33.** Самый сложный способ спортивного прыжка в длину. **34.** Московская улица в заглавии романа Рыбакова. **35.** Индуистский бог. **36.** Глубина погружения корабля в воду. **37.** Традиционная японская ванна. **39.** Купец в эпопее Горького «Жизнь Клима Самгина». **41.** Автор романа «Гаргантюа и Пантагрюэль».

## ОТВЕТЫ НА КРОССВОРД, ОПУБЛИКОВАННЫЙ В № 37

**ПО ГОРИЗОНТАЛИ: 1.** Сюртэ. **7.** Ядран. **10.** Фальконет. **11.** Сова. **12.** Схватка. **13.** Миля. **16.** Бизон. **17.** Тис. **19.** Знамя. **23.** Гиневра. **24.** Швартов. **25.** Фредо. **26.** Минарди. **28.** Кольмар. **30.** Лемке. **31.** Ури. **32.** Волхв. **35.** Яуза. **36.** Понтиак. **38.** АББА. **42.** Задонщина. **43.** Асахи. **44.** Скотт.

**ПО ВЕРТИКАЛИ: 1.** Сакс. **2.** Ретвизан. **3.** Эфа. **4.** Плехт. **5.** Икра. **6.** Аника. **7.** Ять. **8.** Росинант. **9.** Няня. **14.** Антверпен. **15.** Измайлова. **16.** Богомол. **18.** Индевор. **20.** Январев. **21.** Лафит. **22.** Ашока. **27.** Немезида. **29.** Мальборо. **33.** Рондо. **34.** Мария. **35.** Явка. **37.** Танк. **39.** Акат. **40.** Узи. **41.** Мас.

GSR РАБОТА
Требуются
**РАБОТНИКИ СКЛАДА**
з/п от 25 000 руб.
• ДНЕВНЫЕ/НОЧНЫЕ СМЕНЫ • ГРАФИК ГИБКИЙ
• ВОЗМОЖНЫ ПОДРАБОТКИ • ОБУЧЕНИЕ
• СПЕЦОДЕЖДА • ЕЖЕНЕДЕЛЬНЫЕ ВЫПЛАТЫ
т. 8-920-223-16-88 • Елена
Реклама

**На постоянную работу в Москве требуются:**
штукатур, маляр, плиточник,
гипсокартонщик, каменщик, разнорабочий.
Оплата раз в 15 дней. Проживание предоставляется.
**Тел. +79014092988** Реклама

**ПОКУПАЕМ ПУХ•ПЕРО**
• Перины, подушки • Гусиное и утиное перо
• Рога лося, оленя • Б/у сварочные аппараты и газ. колонки
8 (904) 211-14-89, 8 (930) 422-23-30
Реклама

**КРОВЛЯ И ФАСАДЫ**
ЛЮБОЙ СЛОЖНОСТИ
РЕСТАВРАЦИЯ ФУНДАМЕНТОВ И ДОМОВ
8-960-119-22-09, Степан
Реклама

**ВАХТА**
в г. Москве и г. Туле
РАБОТА НА ШОКОЛАДНОЙ И ЧАЙНОЙ ФАБРИКАХ
С БЕСПЛАТНЫМ ПРОЖИВАНИЕМ
Требуются:
• упаковщики/-цы
• работники производства
Для вас: бесплатная спецодежда
еженедельные авансы • бесплатный обед
ПРИВЕДИ ДРУГА И ПОЛУЧИ 4000 РУБЛЕЙ
З/плата от 51 200 руб.
8-800-200-27-15
Реклама

**БУРЕНИЕ СКВАЖИН**
В ПОМЕЩЕНИИ И НА УЧАСТКЕ.
МОНТАЖ: ВОДОПРОВОД, САНТЕХНИКА, КАНАЛИЗАЦИЯ.
8-908-148-08-48
Реклама

**ГАРАЖИ**
7 размеров от 19 000 руб.
С ПОДЪЕМНЫМИ ВОРОТАМИ
Установка за 3 часа. 8-960-5499-777
Реклама

**СоцКомВклад**
основан в 2006 году
до **10%** годовых
Вложения застрахованы
Система Страхования Вложений
вложения застрахованы на сумму до 1 400 000 руб.
каждому клиенту ценные **ПОДАРКИ!**
**БОЛЕЕ 30 ВИДОВ ПОДАРКОВ!!!**
Утюг Чайник Пульсоксиметр Тонометр Блендер Электровеник

• денежные переводы • оплата коммунальных платежей • оформление ОСАГО, КАСКО
График работы офиса: с 9:00 до 19:00 без перерыва. Суббота: с 10:00 до 16:00. Воскресенье - выходной
Каждому посетителю клиентского офиса бесплатно предоставляются одноразовые средства защиты (маски, перчатки, антисептик для рук)
Данные условия доступны для членов потребительского кооператива. Членами кооператива могут стать юридические и физические лица (граждане России старше 18 лет). Чтобы стать пайщиком, нужно заполнить заявление. Подробности на сайте ПК «СоцКомВклад». ИНН 9701154492 / ОГРН 1207700052416. Подробности и дополнительную информацию можно получить в офисе или по телефону. Не является публичной офертой. Реклама.
8 800 700 55 44 (звонок по России бесплатный) 8 (473) 206 64 00
ул. 20 лет Октября, д. 80
ул. Кольцовская, д.2 (открытие 26 октября)
www.соцкомвклад.рф

**Осень без болей и отеков!**
**Избавьтесь от варикоза без разрезов и наркоза!**

Узнавайте свой диагноз и лечитесь! В клинике «Варикоза нет» октябрьская акция:
скидка до 20 %*
на лазерное лечение варикоза. Анализы и компрессионный трикотаж — в подарок.

Октябрь — прекрасное время, чтобы задуматься о лечении ног. Прохладная погода поможет спокойно перенести манипуляции, а осенние фрукты и овощи, полные витаминов, обеспечат организм силами для выздоровления. Осенью можно без помех носить компрессионный трикотаж, необходимый для скорейшего восстановления. А Новый год вы сможете встретить уже без болей и отеков в ногах.

С чего начать лечение? С высокотехнологичной диагностики! В клинике «Варикоза нет» используют современные инновационные технологии диагностики и лечения варикозных заболеваний. Избавиться от болей в ногах можно всего за 1,5 часа, без разрезов и без наркоза. Такое лечение практически не имеет противопоказаний и может подойти людям всех возрастов, даже «сердечникам» и диабетикам.

Кроме того, для жителей Воронежской области будет компенсирована стоимость проезда для проведения лазерного лечения до Воронежа и обратно, а также проживание в гостинице в течение суток после манипуляции.

ВАРИКОЗА НЕТ
Записаться на первичный прием в клинику «Варикоза нет» можно по телефону
8 (473) 204-54-40
или на сайте
varikozanet36.ru
г. Воронеж,
ул. Антонова-Овсеенко, 29
Реклама

* Срок проведения акции — до 31.10.2020 г. ООО «Клиника Виктория»: лицензия на осуществление медицинской деятельности №ЛО-36-01-003950 от 5 декабря 2019 года
ИМЕЮТСЯ ПРОТИВОПОКАЗАНИЯ. ТРЕБУЕТСЯ КОНСУЛЬТАЦИЯ СПЕЦИАЛИСТА

Телефоны службы рекламы: +7 (473) 235-64-24, +7 (920) 229-30-25

**ГЛАЗНАЯ КЛИНИКА №1** г. Воронеж, ул. Шишкова, 99
**ЛЕЧЕНИЕ КАТАРАКТЫ** (ЗАМЕНА ХРУСТАЛИКА)
**Оперативное лечение проводит офтальмохирург МАРНЫХ Сергей Анатольевич** — кандидат медицинских наук, врач высшей категории, ассистент кафедры офтальмологии Академии постдипломного образования федерального медико-биологического агентства (ФМБА) России г. Москва, член российского общества катарактальных и рефракционных хирургов.
8(920) 405-33-60 • 8(473) 235-92-47 Доставка в клинику
Медицинскую деятельность ведет ООО «Центр» Лицензия № ЛО-36-01-002420 от 15 декабря 2015 г.
О ВОЗМОЖНЫХ ПРОТИВОПОКАЗАНИЯХ ПРОКОНСУЛЬТИРУЙТЕСЬ У СПЕЦИАЛИСТА
Реклама

Воронеж, улица Кирова, 8
**Инновационный сосудистый центр**
**Лазерное лечение варикоза**
Первичный прием (УЗИ-диагностика)
Лечение любых сосудистых заболеваний
Трофических язв, гангрен без ампутации
Прием ведут **московские сосудистые хирурги** (флебологи)
-25%
Инновационный Сосудистый Центр
Запись по телефонам
+7 473 202-18-88, +7 980 535-62-76
*Срок проведения акции — до 31.12.2020 г. Подробности можно узнать по телефону +7 473 202-18-88. Реклама
ИМЕЮТСЯ ПРОТИВОПОКАЗАНИЯ. НЕОБХОДИМА КОНСУЛЬТАЦИЯ СПЕЦИАЛИСТА

ВОРОНЕЖСКИЙ ЭКОНОМИКО-ПРАВОВОЙ ИНСТИТУТ
ТЕХНИКУМ
БАКАЛАВРИАТ
МАГИСТРАТУРА
ПРИЕМ ДОКУМЕНТОВ НА ОЧНО-ЗАОЧНУЮ И ЗАОЧНУЮ ФОРМУ
ЗАВЕРШИТСЯ 18 ОКТЯБРЯ
Г. ВОРОНЕЖ, ЛЕНИНСКИЙ ПР-Т, Д. 119А
ТЕЛ. 8-800-700-74-89
VEPI.RU
РЕКЛАМА

## ПАО «ТНС энерго Воронеж» информирует о плановых отключениях электроэнергии в ОКТЯБРЕ

реклама

| ОТКЛЮЧАЕМЫЕ ПОТРЕБИТЕЛИ | | ДАТА ОТКЛЮЧЕНИЯ | ВРЕМЯ ОТКЛЮЧЕНИЯ | ВРЕМЯ ВКЛЮЧЕНИЯ |
|---|---|---|---|---|
| НАИМЕНОВАНИЕ НАСЕЛЕННОГО ПУНКТА | ОБЪЕКТЫ (УЛИЦА, ДОМ) | | | |
| г. Воронеж | Мясо-молочный комбинат; МУП «ВГЭС» | 9 | 8.00 | 17.00 |
| мкр. Подгорное | ул. Черняховского | 12 | 8.00 | 17.00 |
| г. Воронеж | ООО «Талар», ВИП-Стиль («Видеофон»), МУП «ВГЭС», МКП МТК «Воронежпассажиртранс», ЗАО «Воронеж-пласт», ЗАО «Доринда», ООО «Выбор», ООО «Скат-41» | 12 | 8.00 | 17.00 |
| г. Воронеж | МУП «ВГЭС», ООО «ЭнергоПрофи», ООО Инвестиционная строительная фирма «Стэл», «Выбор», «ГрадСтрой», «Топаз», «ТерраВита» | 14 | 8.00 | 17.00 |
| мкр. Малышево | ул. Зеленодольского | 15 | 8.00 | 17.00 |
| мкр. Подклетное | ул. Арбатская | 15, 19–20 | 8.00 | 17.00 |
| г. Воронеж | МУП «ВГЭС», ООО «ЭнергоПрофи», ООО Инвестиционная строительная фирма «Стэл», ООО «Формматериалы», «ЦентрТорг» | 15 | 8.00 | 17.00 |
| г. Воронеж | ООО «Партнер»; ЗАО «Доринда»; ЗАО «Воронеж-пласт»; ООО «Выбор»; ООО «Скат-41»; МУП «ВГЭС», ЗАО «ВОРОНЕЖ-ДОМ» | 20 | 8.00 | 17.00 |
| мкр. Малышево | ул. Школьная | 21 | 8.00 | 17.00 |
| мкр. Тепличный | | 22 | 8.00 | 17.00 |
| г. Воронеж | МУП «ВГЭС»; ООО «Воронеж-Дом» | 22 | 8.00 | 17.00 |
| мкр. Подгорное | ул. Маршала Василевского, ул. Пономарева | 26 | 12.00 | 17.00 |
| г. Воронеж | Механический завод; 162 КЖИМОРФ; КБХА; ДОЗ, МУП «ВГЭС», ЖБК, ОАО «ДСК» | 26 | 8.00 | 17.00 |
| Рамонский район, ул. Промышленная | ООО «Аркада С» | 27 | 8.00 | 12.00 |
| г. Воронеж | База Воронежского РЭС | 27 | 12.00 | 17.00 |
| мкр. Тепличный | улицы: Борзова, Снесарева, Садовое Кольцо, Благовещенская, Золотистая, Агрономическая, Донская | 28–29 | 8.00 | 17.00 |
| г. Воронеж | МУП «ВГЭС»; МУП МКП «Воронежпассажиртранс»; ООО Фирма «Риан»; «ЭнергоПрофи»; ООО «Созвездие» | 30 | 8.00 | 17.00 |

**УТЕПЛЕНИЕ ДОМОВ**
жидкий пенопласт
в стены, подпол, чердак, мансарды
8-960-100-9888
ПЕНОИЗОЛ 1penoizol.ru
Реклама

**СТРОИТЕЛЬСТВО ВСЕХ ВИДОВ ИЗ НАШЕГО МАТЕРИАЛА**
• Крыши • Фасады • Реставрация старого фундамента
• Внутренняя отделка • Пенсионерам – скидки
• Выезд и консультация – бесплатно
Срок акции до 31.12.2020 г.
8 (960) 100 75 76 Михаил
Реклама



**ТИРАЖ 90 000 экз.** (распространяется бесплатно)

**Рекламируемые товары подлежат обязательной сертификации. Редакция не несет ответственности за содержание рекламных объявлений и сообщений информационных агентств.**

**Наименование СМИ** — «Семёрочка»
**Учредители** — Управление делами Воронежской области; Автономное учреждение Воронежской области «Региональное информационное агентство «Воронеж»
**Издатель** — АУ ВО «РИА «Воронеж».

**Газета зарегистрирована** управлением Федеральной службы по надзору в сфере связи, информационных технологий и массовых коммуникаций по Воронежской области. Регистрационный номер ПИ №ТУ 36 - 00555.

**Главный редактор — ПЫРКОВ Д.Н.**
**Адрес редакции и издателя:** 394026, г. Воронеж, ул. Плехановская, 53.
**Почтовый адрес:** 394026, г. Воронеж, ул. Плехановская, 53.
**Отпечатано** в АО «Прайм Принт Воронеж», 394026, Воронеж, пр. Труда, 48л.
**Номер подписан в печать:** по графику — 18.00, фактически — 18.00.

Заказ № 8519